



GARIS PANDUAN

**PERINTAH KEHADIRAN WAJIB (PKW)
BAGI PESALAH SYARIAH**

disediakan oleh

Jabatan Kehakiman Syariah Malaysia
Jabatan Kehakiman Syariah Negeri
Mahkamah Syariah Negeri

dengan kerjasama

Jabatan Penjara Malaysia
Jabatan Pendakwaan Syariah Negeri
Jabatan Kemajuan Islam Malaysia
Jabatan Agama Islam Negeri

KANDUNGAN

| | |
|---|-----------|
| Kata-Kata Aluan YB Senator Menteri Di Jabatan Perdana Menteri (Hal Ehwal Agama) | i |
| Kata-Kata Aluan YAA Ketua Pengarah/ Ketua Hakim Syarie Jabatan Kehakiman Syariah Malaysia (JKSM) | iii |
| Kata-Kata Aluan Komisioner Jeneral Penjara Malaysia Jabatan Penjara Malaysia (JPM) | v |
| Latar Belakang | viii |
| 1. GARIS PANDUAN UMUM | 1 |
| i. LAMPIRAN A: Senarai Kesalahan Yang Boleh Dikenakan PKW | |
| ii. LAMPIRAN B: Senarai Pusat Kehadiran Wajib Yang Diwartakan | |
| 2. JADUAL PERTAMA: SINGKATAN DAN PROSES KERJA | 43 |
| i. Singkatan | |
| ii. Proses Kerja 1: Dalam Prosiding Pra Hukuman PKW | |
| iii. Proses Kerja 2: Dalam Prosiding Menjatuhkan Hukuman PKW | |
| iv. Proses Kerja 3: Dalam Prosiding Pasca Hukuamn PKW | |
| 3. JADUAL KEDUA: CARTA ALIR | 55 |
| i. Carta Alir 1: Dalam Prosiding Pra Hukuman PKW | |
| ii. Carta Alir 2: Dalam Prosiding Menjatuhkan Hukuman PKW | |
| iii. Carta Alir 3: Dalam Prosiding Pasca Hukuman PKW | |
| 4. JADUAL KETIGA: BORANG-BORANG | 63 |
| Penghargaan | 73 |



KATA-KATA ALUAN

**MENTERI DI JABATAN
PERDANA MENTERI
(HAL EHWAL AGAMA)**

السلام عليكم ورحمة الله وبركاته

Alhamdulillah, saya rafa'kan setinggi-tinggi kesyukuran kepada Allah Rabbal Alamin. Selawat dan salam ke atas junjungan besar Nabi Muhammad SAW, ahli keluarga, para sahabat dan mereka yang mengikut jejak langkahnya hingga ke hari kesudahan.

Sekalung tahniah kepada Jabatan Kehakiman Syariah Malaysia (JKSM) dan Jabatan Kehakiman Syariah Negeri-Negeri (JKSN)/ Mahkamah Syariah Negeri-Negeri (MSN) yang telah berjaya menerbitkan Garis Panduan Perintah Kehadiran Wajib (PKW) bagi Pesalah Syariah (Garis Panduan). Saya difahamkan ia adalah yang pertama seumpamanya di Malaysia. Ucapan terima kasih yang

tidak terhingga kepada Jabatan Penjara Malaysia (JPM) dan semua pihak yang terlibat membantu merealisasikan Garis Panduan ini.

PKW yang sedang dilaksanakan oleh JPM melalui Bahagian Parol & Perkhidmatan Komuniti bagi pesalah jenayah di mahkamah sivil, seharusnya boleh dilaksanakan kepada pesalah jenayah syariah kerana ianya memberi impak positif kepada pesalah, masyarakat dan pihak pemerintah. Inisiatif terpuji JKSM melalui penyediaan Garis Panduan ini adalah sesuatu yang perlu disokong oleh JKSN dan MSN seluruh Malaysia dalam usaha memperkasa peranan mahkamah syariah.

Besar harapan saya agar Garis Panduan ini dapat dimanfaatkan sepenuhnya di mahkamah syariah dan dijadikan panduan bagi memastikan pelaksanaan PKW berjalan lancar, seragam dan sistematik.

Sekian, wassalam.

“WAWASAN KEMAKMURAN BERSAMA 2030”

“BERKHIDMAT UNTUK NEGARA”

Saya yang menjalankan amanah,

YB SENATOR TUAN HAJI IDRIS BIN HAJI AHMAD
Menteri di Jabatan Perdana Menteri (Hal Ehwal Agama)



KATA-KATA ALUAN

KETUA PENGARAH/ KETUA HAKIM SYARIE JABATAN KEHAKIMAN SYARIAH MALAYSIA (JKSM)

Assalamualaikum Warahmatullahi Wabarokatuh.

Alhamdulillah serta salawat dan salam ke atas junjungan besar Nabi Muhammad SAW atas segala nikmat yang dikurniakan kepada kita semua. Dipanjatkan syukur kepada Allah jua atas segala usaha bersama yang dicurahkan untuk menjayakan “Syariah Asas Keadilan” yang diperjuangkan Jabatan Kehakiman Syariah Malaysia (JKSM), Jabatan Kehakiman Syariah Negeri-Negeri (JKSN) dan Mahkamah Syariah Negeri-Negeri (MSN) seluruh Malaysia.

Dokumen yang dikenali sebagai Garis Panduan Perintah Kehadiran Wajib (PKW) bagi Pesalah Syariah (Garis Panduan) yang berada di tangan anda adalah salah satu usaha JKSM selaku agensi penyelaras institusi kehakiman syariah yang terunggul di Malaysia bersama-sama Jabatan Kehakiman Syariah

Negeri-Negeri (JKSN), Mahkamah Syariah Negeri-Negeri (MSN) dan Jabatan Penjara Malaysia (JPM) untuk memastikan hukuman terhadap pesalah jenayah syariah menepati prinsip hukuman yang mendidik dan memberikan pengajaran kepada pesalah dan masyarakat sebagaimana petikan kitab *Al-Tasyri' al-Jinaie al-Islamie*, Jilid 1 hlm. 611 - 612 :-

فكل عقوبة يجب أن تكون بالقدر الذي يكفي لتأديب
المجرم على جريمته تأديبا يمنعه من العودة اليها ويكفي
لزجر غيره عن التفكير في مثلها

“Justeru itu, setiap hukuman hendaklah dengan kadar yang mencukupi bagi mendidik penjenayah supaya tidak mengulanginya dan ia juga mencukupi untuk memberi peringatan kepada orang lain dari berfikir untuk melakukan kesalahan yang sama.”

Saya merakamkan ucapan terima kasih tidak terhingga kepada YAA Ketua-Ketua Hakim Syarie Negeri-Negeri, Jabatan Penjara Malaysia (JPM) dan ahli-ahli jawatankuasa kerja, yang telah mengambil masa yang begitu singkat menyediakan Garis Panduan ini bagi tujuan penyeragaman dan penyelarasan pelaksanaan PKW terhadap pesalah syariah kelak.

PKW seharusnya boleh menjadi alternatif kepada hakim-hakim syarie untuk menjatuhkan hukuman ke atas pesalah jenayah syariah. Melalui Garis Panduan ini, hakim syarie, pendakwa syarie, pengamal undang-undang syariah, pegawai penguatkuasa, Polis DiRaja Malaysia (PDRM) dan JPM akan dipandu oleh Garis Panduan ini seterusnya memudahkan pelaksanaan pra dan pasca PKW dilaksanakan. Mudahan Garis Panduan ini akan memberi impak positif kepada perundangan syariah di Malaysia khususnya dan masyarakat amnya.

“WAWASAN KEMAKMURAN BERSAMA 2030”
“BERKHIDMAT UNTUK NEGARA”
“SYARIAH ASAS KEADILAN”

Saya yang menjalankan amanah,

YAA DATO' SETIA DR. MOHD. NA'IM BIN HJ MOKHTAR
Ketua Pengarah/ Ketua Hakim Syarie
Jabatan Kehakiman Syariah Malaysia (JKSM)



KATA-KATA ALUAN

**KOMISIONER
JENERAL PENJARA
MALAYSIA**

Assalamualaikum Warahmatullahi Wabarokatuh.

Segala puji bagi Allah serta selawat ke atas junjungan besar Nabi Muhammad SAW yang mulia atas segala nikmat kepada kita semua.

Bagi pihak Jabatan Penjara Malaysia (JPM) kami sangat menghargai komitmen dan inisiatif Jabatan Kehakiman Syariah Malaysia (JKSM) menggerakkan jawatankuasa dengan menganjurkan pelbagai mesyuarat, bengkel dan seminar untuk memastikan Perintah Kehadiran Wajib (PKW) dapat dilaksanakan di

mahkamah syariah seluruh Malaysia. Kesungguhan tersebut diterjemahkan dengan penerbitan secara bertulis Garis Panduan Kehadiran Wajib (PKW) bagi Pesalah Syariah (Garis Panduan) sebagai panduan kepada hakim-hakim syarie, pendakwa syarie, peguam syarie, penguatkuasa agama dan pegawai-pegawai kami di Seksyen Komuniti, Bahagian Parol dan Perkhidmatan Komuniti Jabatan Penjara Malaysia. Terima kasih jua kerana telah menjemput dan memberi penghormatan kepada pegawai-pegawai kami untuk sama-sama memberikan idea bagi merangka Garis Panduan ini.

Kami turut mengalu-alukan usaha berterusan JKSM selaku agensi penyelarar Mahkamah-Mahkamah Syariah seluruh Malaysia termasuk Jabatan Kehakiman Syariah Negeri-Negeri (JKSN) dan Mahkamah Syariah Negeri-Negeri (MSN) untuk mengadakan kerjasama dengan kami yang melibatkan pelbagai aspek demi memastikan matlamat sebenar hukuman ke atas pesalah jenayah syariah dapat dicapai.

Sekian, terima kasih.

“WAWASAN KEMAKMURAN BERSAMA 2030”

“BERKHIDMAT UNTUK NEGARA”

Saya yang menjalankan amanah,

KJP DATO' HAJI NORDIN BIN HAJI MUHAMAD
Komisioner Jeneral Penjara

*Ketua Hakim Syarie/ Ketua Pengarah,
Hakim Rayuan*
JABATAN KEHAKIMAN SYARIAH MALAYSIA (JKSM)

Ketua Hakim Syarie
**JABATAN KEHAKIMAN SYARIAH NEGERI/ MAHKAMAH SYARIAH NEGERI
SELURUH MALAYSIA**





LATAR BELAKANG

LATAR BELAKANG

GARIS PANDUAN

PERINTAH KEHADIRAN WAJIB (PKW) BAGI PESALAH SYARIAH

1. LATAR BELAKANG

- 1.1. Pelaksanaan program Perintah Kehadiran Wajib (PKW) bermula sekitar tahun 50an setelah Akta Kehadiran Wajib Pesalah-Pesalah 1954 (Akta 461) digubal. Pada peringkat awal, program ini dilaksanakan di Penjara Pulau Pinang, Penjara Pudu dan Penjara Taiping, tetapi atas faktor masalah pemantauan, pelaksanaannya tidak dapat diteruskan.
- 1.2. Pada tahun 2009, di dalam Lab NKRA GTP, Jabatan Penjara Malaysia telah mencadangkan semula pelaksanaan Akta 461. Justeru, satu bengkel yang dihadiri wakil Kementerian Dalam Negeri, wakil Jabatan Peguam Negara, Pengarah Mahkamah Negeri dan wakil Jabatan Penjara Malaysia telah diadakan di Kuala Lumpur. Pada tahun 2010, pelaksanaan PKW bermula dengan menerima pesalah pertama PKW pada 30 September 2010 dari Mahkamah Sesyen Kuantan, Pahang.
- 1.3. Akta 461 pernah disemak pada tahun 1991 dan ketika itu ianya terhad pelaksanaannya di Semenanjung Malaysia sahaja. Pelaksanaan PKW di Mahkamah Sesyen dan Majistret telah dipanjangkan dan diterima pakai di Sabah dan Sarawak mulai 16 September 2012 setelah mendapat kelulusan perluasan penggunaan akta itu dan diwartakan pada 1 Oktober 2012.
- 1.4. Merujuk kepada ketetapan Persidangan Ketua-Ketua Hakim Syarie Kali ke-74 bertarikh 22 Jun 2020, persidangan tersebut telah bersetuju untuk menerima pakai Akta 461 di mahkamah-mahkamah syariah seluruh Malaysia. Justeru Jabatan Peguam Negara melalui surat bertarikh 10 September 2020 kepada Jabatan Kehakiman Syariah Malaysia (JKSM) telah memberikan pandangan undang-undang bahawa mahkamah-mahkamah syariah turut berbidangkuasa untuk melaksanakan PKW.
- 1.5. Justeru, suatu Garis Panduan Perintah Kehadiran Wajib (PKW) bagi Pesalah Syariah (selepas ini disebut Garis Panduan ini) digubal dan ianya menjadi dokumen/ manual penting bagi tujuan mengawal selia

pelaksanaannya secara seragam di mahkamah-mahkamah syariah seluruh Malaysia.

- 1.6. Garis Panduan ini telah dipersetujui dan dimuktamadkan oleh Persidangan Ketua-Ketua Hakim Syarie Seluruh Malaysia Kali ke-76 Bil. 1 yang diadakan pada 6 April 2021.

2. SKOP

- 2.1. PKW dikawal oleh suatu akta yang dikenali sebagai Akta Kehadiran Wajib Pesalah-Pesalah 1954 (Disemak-1991) [*Akta 461*]. Kali terakhir ianya dipinda ialah pada tahun 2021 melalui Ordinan Darurat (Kehadiran Wajib Pesalah-Pesalah) (pindaan) 2021 dan berkuatkuasa pada 16 April 2021.
- 2.2. PKW boleh diperintahkan Hakim Bicara terhadap mana-mana pesalah yang telah disabitkan kesalahan yang sepatutnya dikenakan hukuman pemenjaraan selama tempoh tidak lebih 3 tahun atau hukuman denda yang jika ingkar atau gagal bayar boleh dikenakan hukuman penjara tidak lebih 3 tahun sebagaimana peruntukan di perenggan 5(1)(a) dan (b) Akta 461.
- 2.3. PKW ke atas pesalah adalah untuk tempoh masa yang tidak melebihi 12 bulan dan pesalah dikehendaki melakukan kerja wajib tidak melebihi empat jam sehari. Pesalah dikehendaki melaporkan diri pada hari, masa dan Pusat Kehadiran Wajib (Pusat) yang dinyatakan dalam perintah dan syarat-syarat PKW seperti di seksyen 6 Akta 461.
- 2.4. Semasa menjalani hukuman PKW di lokasi yang ditetapkan, pesalah akan dipantau oleh Pegawai Pusat Kehadiran Wajib (PPKW) dan laporan akan dicatat bagi setiap kerja yang dilakukan di lokasi.
- 2.5. Pesalah yang melanggar syarat-syarat PKW di bawah subseksyen 8(1) Akta 461, pelanggaran tersebut akan dilaporkan oleh PPKW secara bertulis kepada mahkamah dan pesalah boleh dikenakan apa-apa hukuman atau hakim boleh menegur pesalah tanpa menjatuhkan hukuman atau membuat apa-apa perintah lanjutan.

3. OBJEKTIF & KANDUNGAN UMUM GARIS PANDUAN

- 3.1. Selain Garis Panduan ini, mahkamah-mahkamah syariah seluruh Malaysia hendaklah merujuk kepada Akta Kehadiran Wajib Pesalah-Pesalah 1954 (Disemak-1991) dan (Pindaan) 2021 [*Akta 461*] bagi tujuan pelaksanaannya.
- 3.2. Garis Panduan ini bertujuan menerangkan proses pengendalian PKW dan mengandungi Proses Kerja, Carta Alir dan Borang-borang berkaitan bermula dari prosiding menjatuhkan hukuman, pra PKW dan peringkat pasca PKW.

4. KANDUNGAN UMUM PROSEDUR OPERASI STANDARD (SOP)

- 4.1. Secara umumnya Garis Panduan ini mengandungi sembilan (9) perkara dan tiga (3) Jadual iaitu;
 - i. Jadual Pertama: Singkatan dan Proses Kerja;
 - ii. Jadual Kedua: Tiga (3) Carta alir; dan
 - iii. Jadual Ketiga: Empat (4) Borang-borang.

5. PENUTUP

Justeru, Garis Panduan Perintah Kehadiran Wajib (PKW) Bagi Pesalah Syariah secara praktisnya akan memastikan struktur pelaksanaan PKW bagi pesalah syariah dikendalikan secara sistematik dan seragam oleh semua agensi berkaitan di seluruh Malaysia.



GARIS PANDUAN

PERINTAH KEHADIRAN WAJIB (PKW)
BAGI PESALAH SYARIAH

disediakan oleh

**Jabatan Kehakiman Syariah Malaysia
Jabatan Kehakiman Syariah Negeri
Mahkamah Syariah Negeri**

dengan kerjasama

**Jabatan Penjara Malaysia
Jabatan Pendakwaan Syariah Negeri
Jabatan Kemajuan Islam Malaysia
Jabatan Agama Islam Negeri**

GARIS PANDUAN PERINTAH KEHADIRAN WAJIB (PKW) BAGI PESALAH SYARIAH

SUSUNAN KANDUNGAN

Perkara

1. Nama
2. Skop pemakaian
3. Tafsiran
4. Mahkamah berbidang kuasa dan rayuan
5. Kesalahan-kesalahan yang boleh dikenakan PKW
6. Tanggungjawab umum Mahkamah Syariah dan agensi
7. Tanggungjawab Pendaftar
8. Tanggungjawab Pengawal Keselamatan Mahkamah (PKM), Pegawai Penguat Kuasa Agama (PPA) atau Polis Diraja Malaysia (PDRM)
9. Tanggungjawab Hakim Syarie

Lampiran A.

Senarai kesalahan yang boleh dikenakan Perintah Kehadiran Wajib

Lampiran B.

Senarai Pusat Kehadiran Wajib seluruh Malaysia yang diwartakan

JADUAL PERTAMA

(Singkatan dan Proses Kerja)

JADUAL KEDUA

(Carta Alir)

JADUAL KETIGA

(Borang-Borang)

1. Nama

Garis panduan ini hendaklah dinamakan sebagai Garis Panduan Perintah Kehadiran Wajib (PKW) bagi Pesalah Syariah dan selepas ini disebut sebagai 'Garis Panduan'.

2. Skop dan pemakaian

- 2.1 Garis Panduan ini bertujuan untuk mengadakan peruntukan berhubung dengan tatacara pengeluaran dan pengendalian perintah kehadiran wajib kepada pesalah-pesalah syariah dan perkara-perkara yang bersampingan dengannya.
- 2.2 Garis Panduan ini terpakai kepada Hakim Mahkamah Syariah yang berbidang kuasa termasuklah mana-mana anggota Mahkamah Syariah dan agensi yang berkaitan (jika berkenaan).

3. Tafsiran

Dalam Garis Panduan ini, melainkan jika konteksnya menghendaki makna yang lain—

“Akta 461” atau “Akta ini” ertinya Akta Kehadiran Wajib Pesalah-Pesalah 1954 (Disemak-1991) dan Ordinan Darurat (Kehadiran Wajib Pesalah) (pindaan) 2021;

“Akta Penjara” ertinya Akta Penjara 1995 [Akta 537];

“Akta Pentadbiran” ertinya Akta Pentadbiran Undang-Undang Islam (Wilayah-Wilayah Persekutuan) 1993 [Akta 505]¹;

“Mahkamah” ertinya Mahkamah Rendah Syariah, Mahkamah Tinggi Syariah, atau Mahkamah Rayuan Syariah, mengikut mana-mana yang berkenaan, yang ditubuhkan di bawah seksyen 40 Akta Pentadbiran atau mana-mana undang-undang bertulis negeri-negeri berkaitan²;

“Pegawai Pusat Kehadiran Wajib” atau “PPKW” ertinya mana-mana pegawai yang dilantik di bawah seksyen 4 Akta 461;

“Pendaftar” ertinya Ketua Pendaftar Mahkamah Rayuan Syariah, Pendaftar Mahkamah Tinggi Syariah atau Penolong-Penolong Pendaftar Mahkamah Rendah Syariah, mengikut mana-mana yang berkenaan, yang dilantik di bawah seksyen 45 Akta Pentadbiran atau mana-mana undang-undang bertulis negeri-negeri berkaitan³;

¹ Enakmen Pentadbiran Agama Islam (Negeri Johor) 2003, Enakmen Mahkamah Syariah (Kedah Darul Aman) 2008, Enakmen Pentadbiran Mahkamah Syariah 1982 (Kelantan), Enakmen Pentadbiran Agama Islam (Negeri Melaka) 2002, Enakmen Pentadbiran Agama Islam (Negeri Sembilan) 2003, Enakmen Pentadbiran Undang-Undang Islam 1991 (Pahang), Enakmen Pentadbiran Agama Islam (Negeri Pulau Pinang) 2004, Enakmen Pentadbiran Agama Islam (Perak) 2004, Enakmen Mahkamah Syariah (Perak) 2018, Enakmen Pentadbiran Agama Islam 2006 (Perlis), Enakmen Mahkamah Syariah 2004 (Sabah), Ordinan Mahkamah Syariah 2001 (Sarawak), Enakmen Pentadbiran Agama Islam (Negeri Selangor) 2003 dan Enakmen Mahkamah Syariah (Terengganu) 2001.

² Seksyen 55 Enakmen. Pentadbiran Agama Islam (Negeri Johor) 2003, seksyen 3 Enakmen Mahkamah Syariah (Kedah Darul Aman) 2008, seksyen 8 Enakmen Pentadbiran Mahkamah Syariah 1982 (Kelantan), seksyen 43 Enakmen Pentadbiran Agama Islam (Negeri Melaka) 2002, seksyen 55 Enakmen Pentadbiran Agama Islam (Negeri Sembilan) 2003, seksyen 42 Enakmen Pentadbiran Undang-Undang Islam 1991 (Pahang), seksyen 55 Enakmen Pentadbiran Agama Islam (Negeri Pulau Pinang) 2004, seksyen 44 Enakmen Pentadbiran Agama Islam (Perak) 2004, seksyen 55 Enakmen Pentadbiran Agama Islam 2006 (Perlis), seksyen 4 Enakmen Mahkamah Syariah 2004 (Sabah), seksyen 3 Ordinan Mahkamah Syariah 2001 (Sarawak), seksyen 55 Enakmen Pentadbiran Agama Islam (Negeri Selangor) 2003 dan seksyen 4 Enakmen Mahkamah Syariah (Terengganu) 2001.

³ Seksyen 60 Enakmen Pentadbiran Agama Islam (Negeri Johor) 2003, seksyen 19 Enakmen Mahkamah Syariah (Kedah Darul Aman) 2008, subseksyen 7(1)(d) Enakmen Pentadbiran Mahkamah Syariah 1982 (Kelantan), seksyen 48 Enakmen Pentadbiran Agama Islam (Negeri Melaka) 2002, seksyen 60 Enakmen Pentadbiran Agama Islam (Negeri Sembilan) 2003, seksyen 46 Enakmen Pentadbiran Undang-Undang Islam (Pindaan) 2015 (Pahang), seksyen 60 Enakmen Pentadbiran Agama Islam (Negeri Pulau Pinang) 2004, seksyen 15 Enakmen Mahkamah Syariah (Perak) 2018, seksyen 60 Enakmen Pentadbiran Agama Islam 2006 (Perlis), seksyen 10 Enakmen Mahkamah Syariah 2004 (Sabah), seksyen 9 Ordinan Mahkamah Syariah 2001 (Sarawak), seksyen 60 Enakmen

“Pendakwa Syarie” ertinya seorang pegawai yang dilantik di bawah subseksyen 58(3) Akta Pentadbiran atau mana-mana undang-undang bertulis negeri-negeri berkaitan⁴;

“Perintah Kehadiran Wajib” atau “PKW” ertinya suatu perintah Mahkamah yang dibuat di bawah seksyen 5 Akta 461;

“pesalah” ertinya seseorang yang mana berkenaan dengannya suatu Perintah Kehadiran Wajib sedang pada masa itu berkuat kuasa;

“Pusat” ertinya Pusat Kehadiran Wajib yang ditubuhkan di bawah seksyen 3 Akta 461.

4. Mahkamah berbidang kuasa dan rayuan

4.1 Tertakluk pada seksyen 46 dan 47 Akta Pentadbiran atau mana-mana undang-undang bertulis negeri-negeri berkaitan bidang kuasa Mahkamah Tinggi Syariah dan Mahkamah Rendah Syariah⁵, Mahkamah Tinggi

Pentadbiran Agama Islam (Negeri Selangor) 2003 dan seksyen 10 Enakmen Mahkamah Syariah (Terengganu) 2001.

⁴ Subseksyen 78(3) Enakmen Pentadbiran Agama Islam (Negeri Johor) 2003, subseksyen 44(3) Enakmen Mahkamah Syariah (Kedah Darul Aman) 2008, perenggan 7(1)(c) Enakmen Pentadbiran Mahkamah Syariah 1982 (Kelantan), subseksyen 66(3) Enakmen Pentadbiran Agama Islam (Negeri Melaka) 2002, Ss.78(3) Enakmen Pentadbiran Agama Islam (Negeri Sembilan) 2003, subseksyen 65(3) Enakmen Pentadbiran Undang-Undang Islam 1991 (Pahang), subseksyen 78(3) Enakmen Pentadbiran Agama Islam (Negeri Pulau Pinang) 2004, subseksyen 67(3) Enakmen Pentadbiran Agama Islam (Perak) 2004, subseksyen 78(3) Enakmen Pentadbiran Agama Islam 2006 (Perlis), subseksyen 30(3) Enakmen Mahkamah Syariah 2004 (Sabah), subseksyen 26(3) Ordinan Mahkamah Syariah 2001 (Sarawak), subseksyen 78(3) Enakmen Pentadbiran Agama Islam (Negeri Selangor) 2003 dan subseksyen 55(3) Enakmen Pentadbiran Hal Ehwal Agama Islam (Terengganu) 1442H/2001M.

⁵ Seksyen 61 dan 62 Enakmen Pentadbiran Agama Islam (Negeri Johor) 2003, seksyen 13 dan 18 Enakmen Mahkamah Syariah (Kedah Darul Aman) 2008, seksyen 9 dan 10 Enakmen Pentadbiran Mahkamah Syariah 1982 (Kelantan), seksyen 49 dan 50 Enakmen Pentadbiran Agama Islam (Negeri Melaka) 2002, seksyen 61 dan 62 Enakmen Pentadbiran Agama Islam (Negeri Sembilan) 2003, seksyen 47 dan 48 Enakmen Pentadbiran Undang-Undang Islam (Pindaan) 2015 (Pahang), seksyen 61 dan 62 Enakmen Pentadbiran Agama Islam (Negeri Pulau Pinang) 2004, seksyen 17 dan 16 Enakmen Mahkamah Syariah (Perak) 2018, seksyen 61 dan 62 Enakmen Pentadbiran Agama Islam 2006 (Perlis), seksyen 11 dan 12 Enakmen Mahkamah Syariah 2004 (Sabah), seksyen 10 dan 11

Syariah dan Mahkamah Rendah Syariah adalah berbidang kuasa untuk memerintahkan PKW.

4.2 Mahkamah Rayuan Syariah dan Mahkamah Tinggi Syariah mempunyai bidang kuasa mendengar dan memutuskan rayuan atau menjalankan pengawasan dan penyemakan berkaitan PKW di mana-mana peringkat tertakluk pada bidang kuasa mahkamah masing-masing sebagaimana termaktub dalam Akta Pentadbiran atau mana-mana undang-undang bertulis negeri-negeri.

5. Kesalahan-kesalahan yang boleh dikenakan PKW

Tertakluk pada mana-mana undang-undang bertulis yang sedang berkuat kuasa di negeri-negeri, kesalahan-kesalahan yang boleh dikenakan PKW adalah seperti di Lampiran A.

6. Tanggungjawab umum Mahkamah Syariah dan agensi

Pegawai-pegawai Mahkamah termasuk agensi berkaitan hendaklah melaksanakan tugas dan tanggungjawab dengan memastikan pelaksanaan PKW di semua peringkat prosiding di Mahkamah Syariah berjalan dengan lancar, teratur dan mengikut proses kerja yang ditetapkan.

7. Tanggungjawab Pendaftar

Pendaftar hendaklah bertanggungjawab—

- (a) untuk memastikan pendaftaran, pengurusan dan proses perbicaraan kes-kes jenayah syariah berjalan lancar;
- (b) untuk memastikan dan menyediakan borang-borang dan dokumen-dokumen berkaitan iaitu Borang Perintah Kehadiran Wajib (Borang 1), Waran dan Borang Perintah Muktamad (Borang 2);
- (c) sebaik sahaja Hakim memerintahkan PKW ke atas pesalah, menyerahkan Borang Perintah Kehadiran Wajib (Borang 1) yang telah lengkap kepada—
 - (i) pesalah; dan
 - (ii) Pusat Kehadiran Wajib yang berkenaan.
- (d) untuk memastikan pesalah bertanggungjawab untuk pergi sendiri melapor diri kepada Pegawai Pusat Kehadiran Wajib di Pusat Kehadiran Wajib yang telah ditentukan pada masa dan tarikh yang telah ditetapkan;
- (e) untuk menguruskan prosiding pasca PKW dengan mengeluarkan, menguruskan dan menyampaikan notis kehadiran kepada—
 - (i) Ketua Pendakwa Syarie/ Pendakwa Syarie;
 - (ii) Pesalah/ Peguam Syarie pesalah; dan
 - (iii) Pegawai Pusat Kehadiran Wajib (jika Hakim fikirkan perlu),bagi tujuan kehadiran dalam prosiding ke atas pesalah (*bagi situasi pesalah gagal melaksanakan PKW setelah Laporan Kegagalan Melaksanakan Aktiviti Kerja Wajib PKW (Borang 4) difailkan PPKW di mahkamah*);
- (f) untuk mengeluarkan, menguruskan dan menyampaikan perintah waran tangkap kepada—

- (i) Pegawai Penguat Kuasa Agama; atau
- (ii) Polis Diraja Malaysia (PDRM),

bagi tujuan pelaksanaan ke atas pesalah (*bagi situasi keingkaran pesalah hadir di mahkamah ketika prosiding pasca PKW (setelah Laporan Kegagalan Melaksanakan Aktiviti Kerja Wajib PKW (Borang 4)) difailkan PPKW di mahkamah*);

- (g) tertakluk pada perintah Hakim melalui Perintah Muktamad (Borang 2), untuk menguruskan pelepasan wang jaminan kepada pesalah yang telah menyempurnakan PKW;
- (h) untuk memastikan Perintah Muktamad (Borang 2) disampaikan kepada PPKW, Pendakwa Syarie, pesalah dan mana-mana pihak penguat kuasa hukuman, jika perlu; dan
- (i) untuk memastikan pengurusan fail kes pesalah sehingga selesai ditutup.

8. Tanggungjawab Pengawal Keselamatan Mahkamah (PKM), Pegawai Penguat Kuasa Agama (PPA) atau Polis Diraja Malaysia (PDRM)

8.1 Pengawal Keselamatan Mahkamah (PKM), Pegawai Penguat Kuasa Agama (PPA) dan Polis Diraja Malaysia (PDRM), (mengikut mana-mana yang berkenaan), hendaklah bertanggungjawab—

- (a) untuk memastikan keselamatan pesalah—
 - (i) sebelum perbicaraan;
 - (ii) ketika perbicaraan;

- (iii) selepas hukuman PKW diperintahkan ke atas pesalah; dan
 - (iv) sepanjang prosiding pasca pelaksanaan PKW, jika berkaitan; dan
- (b) untuk memastikan pesalah menyelesaikan pelbagai urusan mahkamah seperti bayaran bon dan lain-lain sebelum dilepaskan selepas hukuman PKW diperintahkan mahkamah.

8.2 PPA atau PDRM bertanggungjawab memastikan penyempurnaan waran tangkap ke atas pesalah, jika perlu.

9. Tanggungjawab Hakim Syarie

Hakim Syarie bertanggungjawab—

(a) ***dalam Prosiding Pra Hukuman PKW—***

- (i) mensabitkan kesalahan pesalah terlebih dahulu;
- (ii) mendengar mitigasi peringanan hukuman oleh pesalah sama ada sendiri atau melalui wakil (peguam); dan
- (iii) mendengar Pendakwa Syarie menghujahkan justifikasi fakta kes dan hukuman.

(b) ***dalam Prosiding Menjatuhkan Hukuman PKW,—***

- (i) memastikan kesalahan pesalah termasuk dalam hukuman yang boleh dikenakan PKW seperti perkara 5 di atas dan Lampiran A;

- (ii) menjatuhkan hukuman PKW ke atas pesalah setelah perkara-perkara berikut dilaksanakan dalam prosiding dan dicatatkan dalam catatan perbicaraan atau nota keterangan fail kes—
- (A) mencatatkan Mahkamah telah menimbang peruntukan perenggan 5(1)(a)(b) dan subseksyen 5(1A) Akta 461 sebelum membuat perintah;
 - (B) mencatatkan PKW adalah ganti hukuman pemenjaraan untuk tempoh tidak melebihi tiga (3) tahun ke atas pesalah;
 - (C) jika melibatkan hukuman denda, Hakim mencatatkan sama ada pesalah mampu membayar denda dan kegagalan atau keingkaran membayar hukuman denda akan dikenakan hukuman pemenjaraan selama tidak melebihi tiga (3) tahun tertakluk pada perenggan 122(1)(b) Akta Tatacara Jenayah Syariah (Wilayah-Wilayah Persekutuan) 1997 [Akta 560]⁶;
 - (D) mencatatkan Hakim telah memberikan pertimbangan kepada watak pesalah, sifat dan keseriusan kesalahan atau hal-hal keadaan dalam mana seseorang itu gagal membayar denda dan semua hal keadaan lain kes tersebut, adalah tidak suai manfaat untuk memenjarakan pesalah;
 - (E) mencatatkan butiran penerangan Hakim yang menggunakan bahasa mudah kepada pesalah berkenaan dengan kesan PKW dan akibatnya jika pesalah ingkar mematuhi;

⁶ Subseksyen 122(1)(b) Enakmen Tatacara Jenayah Syariah (Negeri Johor) 2003, subseksyen 123(1)(b) Enakmen Tatacara Jenayah Syariah (Kedah Darul Aman) 2014, subseksyen 122(1)(b) Enakmen Tatacara Jenayah Syariah 2002 (Kelantan), subseksyen 122(1)(b) Enakmen Tatacara Jenayah Syariah (Negeri Melaka) 2002, subseksyen 126(1)(b) Enakmen Tatacara Jenayah Syariah (Negeri Sembilan) 2003, subseksyen 122(1)(b) Enakmen Tatacara Jenayah Syariah 2002 (Pahang), subseksyen 122(1)(b) Enakmen Tatacara Jenayah Syariah (Negeri Pulau Pinang) 2004, subseksyen.122(1)(b) Enakmen Tatacara Jenayah Syariah (Perak) 2004, subseksyen 122(1)(b) Enakmen Tatacara Jenayah Syariah 2006 (Perlis), subseksyen 122(1)(b) Enakmen Tatacara Jenayah Syariah 2004 (Sabah), subseksyen 122(1)(b) Ordinan Tatacara Jenayah Syariah 2001 (Sarawak), subseksyen 122(1)(b) Enakmen Enak. Tatacara Jenayah Syariah (Negeri Selangor) 2003 dan subseksyen 122(1)(b) Enakmen Tatacara Jenayah Syariah (Terengganu) 2001.

- (F) mencatatkan butiran penerangan Hakim yang menggunakan bahasa mudah kepada pesalah berkenaan dengan akibat keingkaran mematuhi syarat-syarat yang ditetapkan dalam seksyen 8 Akta 461; dan
 - (G) mencatatkan persetujuan pesalah untuk mematuhi perkara-perkara di subperenggan (E) dan (F) di atas.
- (iii) memerintahkan PKW ke atas pesalah dengan mencatatkan butiran-butiran berikut dalam Borang Perintah Kehadiran Wajib (Borang 1) yang disediakan—
- (A) nama Pusat Kehadiran Wajib— lokasi bergantung kepada kesesuaian/ pilihan pesalah dengan merujuk Lampiran B;
 - (B) menyatakan tempoh hukuman tidak melebihi dua belas (12) bulan;
 - (C) menyatakan tempoh menjalani hukuman tidak melebihi empat (4) jam sehari;
 - (D) tertakluk pada hal keadaan pesalah, menetapkan bon jamin, penjamin atau tanpa bon jamin/ penjamin; dan
 - (E) menyatakan tempat Pusat Kehadiran Wajib, tarikh/ hari dan masa pesalah hendaklah melaporkan diri di hadapan Pegawai Pusat Kehadiran Wajib bagi tujuan pelaksanaan PKW.
- (iv) memastikan pesalah telah menyempurnakan Aku Janji di Borang Perintah Kehadiran Wajib (Borang 1).

(c) ***dalam Prosiding Pasca PKW—***

- (i) meneliti Laporan Pelaksanaan Penilaian PKW (bagi pesalah yang menyempurnakan PKW) (Borang 3) atau Laporan Kegagalan Melaksanakan Aktiviti Kerja Wajib PKW (Borang 4) yang disediakan oleh PPKW;
- (ii) melepaskan pesalah, jika Laporan Pelaksanaan Penilaian PKW (Borang 3) dikemukakan oleh PPKW, tanpa kehadiran pesalah, Pendakwa Syarie dan PPKW;
- (iii) mengeluarkan Perintah Muktamad (Borang 2);
- (iv) memerintahkan pemulangan wang jaminan pesalah dan pesalah pada bila-bila masa tertakluk dengan peraturan kewangan menuntut semula wang jaminan tersebut dan fail kes pesalah di mahkamah dianggap selesai; atau
- (v) menjatuhkan apa-apa hukuman berdasarkan peruntukan undang-undang kesalahan berkaitan atau memerintahkan PKW sekali lagi ke atas pesalah atau boleh menegur pesalah tanpa menjatuhkan hukuman atau membuat apa-apa perintah lanjutan melalui Perintah Muktamad (Borang 2), jika Laporan Kegagalan Melaksanakan Aktiviti Kerja Wajib PKW (Borang 4) dikemukakan oleh PPKW, tertakluk pada kehadiran pesalah dan setelah mendengar mitigasi peringanan hukuman pesalah/ peguam, hujahan Pendakwa Syarie dan penjelasan Pegawai Pusat Kehadiran Wajib (jika perlu);
- (vi) mengeluarkan waran tangkap ke atas pesalah dan merampas wang jaminan jika pesalah tidak hadir atau ingkar untuk hadir di hadapan Hakim;
- (vii) memastikan melalui Pendaftar, suatu waran tangkap diserahkan kepada PPA atau PDRM (mengikut mana-mana yang sesuai) bagi tujuan penyempurnaan waran tangkap tersebut ke atas pesalah;

- (viii) menjatuhkan apa-apa hukuman berdasarkan peruntukan undang-undang kesalahan berkaitan atau memerintahkan PKW sekali lagi ke atas pesalah atau boleh menegur pesalah tanpa menjatuhkan hukuman atau membuat apa-apa perintah lanjutan melalui Perintah Muktamad (Borang 2), jika waran tangkap disempurnakan dan pesalah dibawa ke hadapan Hakim dan setelah mendengar mitigasi peringanan hukuman pesalah atau peguam, hujahan Pendakwa Syarie dan penjelasan Pegawai Pusat Kehadiran Wajib (jika perlu);
- (ix) menutup fail pesalah tertakluk pada proses pasca hukuman PKW di perenggan (iv), (v) atau (viii) selesai; dan
- (x) memastikan melalui Pendaftar, Perintah Muktamad (Borang 2) disampaikan kepada PPKW, Pendakwa Syarie dan pesalah, jika perlu.



LAMPIRAN A

**SENARAI KESALAHAN
YANG BOLEH
DIKENAKAN HUKUMAN
PKW**

Perkara 5

**SENARAI KESALAHAN YANG BOLEH DIKENAKAN
PERINTAH KEHADIRAN WAJIB⁷**

**1. Akta Pentadbiran Undang-Undang Islam (Wilayah-wilayah Persekutuan)
1993 [Akta 505]**

Seksyen 93 Kesalahan memberi maklumat palsu

**2. Akta Kesalahan Jenayah Syariah (Wilayah-Wilayah Persekutuan) 1997 [Akta
559]**

Seksyen 10 Mengingkari perintah Mahkamah

Seksyen 11 Mengajar agama tanpa tauliah

Seksyen 12 Pendapat yang bertentangan dengan *fatwa*

Seksyen 13 Penerbitan agama yang bertentangan dengan Hukum Syarak

Seksyen 14 Tidak menunaikan sembahyang Jumaat

Seksyen 15 Tidak menghormati Ramadhan

Seksyen 16 Tidak membayar zakat atau fitrah

Seksyen 17 Menghasut supaya mengabaikan kewajipan agama

Seksyen 18 Berjudi

Seksyen 19 Minuman yang memabukkan

⁷ Senarai Kesalahan Yang Boleh Dikenakan PKW bagi negeri-negeri adalah tertakluk pada cadangan pihak berkuasa agama di negeri-negeri.

- Seksyen 20 Perbuatan sumbang *mahram*
- Seksyen 21 Pelacuran
- Seksyen 22 *Muncikari*
- Seksyen 23 Persetubuhan luar nikah
- Seksyen 24 Perbuatan sebagai persediaan untuk melakukan persetubuhan luar nikah
- Seksyen 25 *Liwat*
- Seksyen 26 *Musahaqah*
- Seksyen 27 *Khalwat*
- Seksyen 28 Orang lelaki berlagak seperti perempuan
- Seksyen 29 Perbuatan tidak sopan di tempat awam
- Seksyen 30 Memberikan keterangan, maklumat atau pernyataan palsu
- Seksyen 32 Memusnahkan atau mencemarkan masjid, surau, dsb.
- Seksyen 33 Pemungutan zakat atau fitrah tanpa kuasa
- Seksyen 34 Pembayaran tidak sah zakat atau fitrah
- Seksyen 35 Menggalakkan maksiat
- Seksyen 36 Memujuk lari perempuan bersuami

- Seksyen 37 Menghalang pasangan yang sudah bernikah daripada hidup sebagai suami isteri
- Seksyen 38 Menghasut suami atau isteri supaya bercerai atau mengabaikan kewajipan
- Seksyen 39 Memujuk lari orang perempuan
- Seksyen 40 Menjual atau memberikan anak kepada orang bukan Islam
- Seksyen 41 *Qazaf*
- Seksyen 42 Penyalahgunaan tanda halal
- Seksyen 43 Penyubahatan
- Seksyen 47 Percubaan

Semua kesalahan di bawah Bahagian II serta seksyen 7, 8, 9 dan 31 Akta Kesalahan Jenayah Syariah (Wilayah-Wilayah Persekutuan) 1997 [Akta 559]⁸ iaitu Kesalahan yang Berhubungan dengan Kesucian Agama Islam dan Institusinya termasuklah semua kesalahan Penyubahatan dan Percubaan yang berkait dengan Bahagian II & seksyen 7, 8, 9 & 31 **DIKECUALIKAN** daripada dikenakan PKW.

3. Akta Undang-undang Keluarga Islam (Wilayah-Wilayah Persekutuan) 1984 [Akta 303]

- Seksyen 35 Tidak hadir di hadapan Pendaftar pada masa yang ditetapkan

⁸ Seksyen 55 Akta 559. Jika Mahkamah telah mensabitkan mana-mana orang atas suatu kesalahan di bawah Bahagian II atau di bawah seksyen 7, 8, 9 atau 31, Mahkamah itu boleh, sebagai ganti hukuman atau sebagai tambahan bagi apa-apa hukuman yang ditentukan bagi kesalahan itu, memerintahkan mana-mana orang sedemikian dikomitkan ke pusat pemulihan diluluskan untuk menjalani apa-apa kaunseling atau pemulihan selama apa-apa tempoh yang tidak melebihi enam bulan sebagaimana yang dinyatakan dalam perintah itu; tetapi jika apa-apa hukuman pemenjaraan dikenakan sekali dengan kaunseling atau pemulihan, tempohnya tidaklah boleh melebihi agregat tiga tahun.

- Seksyen 36 Pelanggaran terhadap seksyen 32
- Seksyen 37 Gangguan terhadap perkahwinan
- Seksyen 38 Iqrar atau pernyataan palsu untuk mendapatkan perkahwinan
- Seksyen 39 Akad nikah perkahwinan yang tidak dibenarkan
- Seksyen 40 Kesalahan yang berhubungan dengan akad nikah perkahwinan
- Seksyen 123 Poligami tanpa kebenaran mahkamah
- Seksyen 124 Perceraian di luar Mahkamah dan tanpa kebenaran Mahkamah
- Seksyen 125 Tidak membuat apa-apa laporan
- Seksyen 126 Meninggal langsung isteri
- Seksyen 127 Menganiaya isteri atau suami
- Seksyen 128 Tidak memberi keadilan yang sewajarnya kepada isteri
- Seksyen 129 Isteri tidak menurut perintah
- Seksyen 130 Percubaan untuk menjadi murtad untuk membatalkan perkahwinan
- Seksyen 131 Persetubuhan luar nikah antara orang yang bercerai
- Seksyen 132 Kecuaian dengan sengaja untuk mematuhi perintah
- Seksyen 133 Percubaan dan subahat



LAMPIRAN **B**

**SENARAI PUSAT
KEHADIRAN WAJIB
YANG DIWARTAKAN
SELURUH MALAYSIA**

SubPerenggan 9(b)(iii)(A)

**SENARAI PUSAT KEHADIRAN WAJIB SELURUH MALAYSIA
YANG DIWARTAKAN SEBAGAIMANA SEKSYEN 3 AKTA 461**

| NEGERI | NAMA PUSAT KEHADIRAN WAJIB/ NO. TELEFON | KAWASAN | LOKASI PEMANTAUAN |
|---------------|--|--|---|
| PERLIS | <p>Pusat Kehadiran Wajib Negeri Perlis</p> <p>Tingkat M, Bangunan Persekutuan Kangar Persiaran Jubli Emas 01000 Kangar Perlis</p> <p>Tel : 04-9791301 / 04-9791300</p> | <ul style="list-style-type: none"> Meliputi Keseluruhan Negeri Perlis termasuk Pulau Langkawi | <ul style="list-style-type: none"> Seluruh Negeri Perlis termasuk Pulau Langkawi |
| | <p>Pusat Kehadiran Wajib Daerah Kangar</p> <p>No. 7 Tingkat 1 & 2, Jalan 1, Kompleks Perniagaan Seriab Taman Pertiwi Indah 01000 Kangar Perlis</p> <p>Tel : 04-9761333 / 04-9791300</p> | <ul style="list-style-type: none"> Meliputi Keseluruhan Negeri Perlis | <ul style="list-style-type: none"> Seluruh Negeri Perlis |
| | <p>Pusat Kehadiran Wajib Daerah Pulau Langkawi</p> <p>Blok 2, Aras 2 Kompleks Kementerian Dalam Negeri Jalan Padang Mat Sirat 07000 Langkawi Kedah Darul Aman</p> <p>Tel : 04-9663512 / 04-9693510</p> | <ul style="list-style-type: none"> Pulau Langkawi | <ul style="list-style-type: none"> Seluruh Pulau Langkawi |

| NEGERI | NAMA PUSAT KEHADIRAN WAJIB/ NO. TELEFON | KAWASAN | LOKASI PEMANTAUAN |
|--------------|--|---|---|
| KEDAH | <p>Pusat Kehadiran Wajib Negeri Kedah</p> <p>Tingkat Bawah, Wisma Persekutuan Jalan Kampung Baru 05000 Alor Setar Kedah Darul Aman</p> <p>Tel : 04-7342671/ 04-7342672</p> | <ul style="list-style-type: none"> Meliputi Keseluruhan Negeri Kedah | <ul style="list-style-type: none"> Seluruh Negeri Kedah |
| | <p>Pusat Kehadiran Wajib Daerah Kota Setar</p> <p>Aras 6, Wisma Persekutuan Jalan Kampung Baru 05000 Alor Setar Kedah Darul Aman</p> <p>Tel : 04-7349442/ 04-7349458</p> | <ul style="list-style-type: none"> Kota Setar Kubang Pasu Yan | <ul style="list-style-type: none"> Kota Setar Kubang Pasu Yan |
| | <p>Pusat Kehadiran Wajib Daerah Pendang</p> <p>No. 49, Jalan Bandar Baru Pekan Tanah Merah 06700 Pendang Kedah Darul Aman</p> <p>Tel : 04-7581882/ 04-7581884</p> | <ul style="list-style-type: none"> Pendang Padang Terap Pokok Sena | <ul style="list-style-type: none"> Pendang Padang Terap Pokok Sena |
| | <p>Pusat Kehadiran Wajib Daerah Baling</p> <p>No. 18 Taman Aman Perwira 09300 Kuala Ketil Kedah Darul Aman</p> <p>Tel : 04-4160686</p> | <ul style="list-style-type: none"> Baling Sik | <ul style="list-style-type: none"> Baling Sik |

| NEGERI | NAMA PUSAT KEHADIRAN WAJIB/ NO. TELEFON | KAWASAN | LOKASI PEMANTAUAN |
|---------------------|---|---|---|
| | <p>Pusat Kehadiran Wajib Daerah Sungai Petani</p> <p>No. 6, Jalan Tunku Haminah 1 Taman Tunku Haminah 08000 Sungai Petani Kedah Darul Aman</p> <p>Tel : 04-7349442/ 04-7349458</p> | <ul style="list-style-type: none"> • Sungai Petani • Kuala Muda • Kulim • Bandar Baru | <ul style="list-style-type: none"> • Sungai Petani • Kuala Muda • Kulim • Bandar Baru |
| PULAU PINANG | <p>Pusat Kehadiran Wajib Negeri Pulau Pinang</p> <p>Pej. Pengarah Penjara Negeri Pulau Pinang Jalan Penjara 10460 Pulau Pinang Pulau Pinang</p> <p>Tel : 04-2299448/ 04-2299445</p> | <ul style="list-style-type: none"> • Meliputi Keseluruhan Negeri Pulau Pinang | <ul style="list-style-type: none"> • Seluruh Negeri Pulau Pinang |
| | <p>Pusat Kehadiran Wajib Daerah Barat Daya</p> <p>No. 19, Pesara Mahsuri 5 Taman Melati Jaya 11500 Bayan Lepas Pulau Pinang</p> <p>Tel : 04-6432410</p> | <ul style="list-style-type: none"> • Timur Laut Barat Daya | <ul style="list-style-type: none"> • Seluruh Pulau Pinang |
| | <p>Pusat Kehadiran Wajib Daerah Seberang Perai Selatan</p> <p>J438 - J438A Jalan Sentosa 14200 Sungai Bakap Pulau Pinang</p> <p>Tel : 04-5828527</p> | <ul style="list-style-type: none"> • Seberang Perai Selatan • Seberang Perai Tengah | <ul style="list-style-type: none"> • Nibong Tebal • Batu Kawan • Bukit Mertajam |

| NEGERI | NAMA PUSAT KEHADIRAN WAJIB/ NO. TELEFON | KAWASAN | LOKASI PEMANTAUAN |
|--------------|--|---|---|
| | <p>Pusat Kehadiran Wajib Daerah Seberang Perai Utara</p> <p>2104 A & 2105 A Tingkat 1 Wisma Syeikh Abdullah Fahim Jalan Bertam 13200 Kepala Batas Pulau Pinang</p> <p>Tel : 04-5756536</p> | <ul style="list-style-type: none"> • Seberang Perai Utara | <ul style="list-style-type: none"> • Kepala Batas • Tasek Gelugor • Permatang Pauh • Bagan |
| PERAK | <p>Pusat Kehadiran Wajib Negeri Perak</p> <p>2A & 4A Jalan Greentown 3 Greentown Nova 30450 Ipoh Perak Darul Ridzuan</p> <p>Tel : 05-2491641</p> | <ul style="list-style-type: none"> • Meliputi Keseluruhan Negeri Perak | <ul style="list-style-type: none"> • Seluruh Negeri Perak |
| | <p>Pusat Kehadiran Wajib Daerah Hulu Perak</p> <p>No. 5, Jalan Tun Bija DiRaja Gerik Business Centre 33300 Gerik Perak Darul Ridzuan</p> <p>Tel : 05-7941641/ 05-7941642</p> | <ul style="list-style-type: none"> • Hulu Perak • Gerik | <ul style="list-style-type: none"> • Pengkalan Hulu • Gerik • Lawin • Temenggor • Belum |
| | <p>Pusat Kehadiran Wajib Daerah Larut, Matang Dan Selama</p> <p>No. 18, Jalan Medan Saujana 8 Medan Saujana 34600 Kamunting Perak Darul Ridzuan</p> <p>Tel : 05-8091641/ 42/ 43 /44</p> | <ul style="list-style-type: none"> • Larut, Matang • Kerian • Selama | <ul style="list-style-type: none"> • Taiping • Matang • Kamunting • Bukit Gantang • Trong • Sg. Tinggi • Selama • Hulu Selama |

| NEGERI | NAMA PUSAT KEHADIRAN WAJIB/ NO. TELEFON | KAWASAN | LOKASI PEMANTAUAN |
|--------|--|---|---|
| | | | <ul style="list-style-type: none"> • Hulu Ijok • Tg. Piandang • Bagan Tiang • Parit Buntar • Bagan Serai • Kuala Kurau • Gunung Semanggol • Selinsing • Beriah |
| | <p>Pusat Kehadiran Wajib Daerah Kuala Kangsar</p> <p>No. 8C, Tingkat 1 & 2 Jalan Raja Chulan 33000 Kuala Kangsar Perak Darul Ridzuan</p> <p>Tel : 05-7731642</p> | <ul style="list-style-type: none"> • Kuala Kangsar • Lenggong • Sungai Siput | <ul style="list-style-type: none"> • Sayong • Senggang • Kampung Buaya • Chegar Galah • Kota Lama • Sungai Siput • Lubuk Merbau • Pulau Kemiri • Lenggong |
| | <p>Pusat Kehadiran Wajib Daerah Manjung</p> <p>No. 29 & 29A Jalan Lumut 32040 Seri Manjung Perak Darul Ridzuan</p> <p>Tel : 05-6871641</p> | <ul style="list-style-type: none"> • Manjung • Perak Tengah • Hilir Perak | <ul style="list-style-type: none"> • Beruas • Lekir • Pulau Pangkor • Pengkalan Bharu • Sitiawan • Lumut • Belanja • Bota • Kota Setia • Layang-Layang • Lambor • Pulau Tiga • Kampong |

| NEGERI | NAMA PUSAT KEHADIRAN WAJIB/ NO. TELEFON | KAWASAN | LOKASI PEMANTAUAN |
|--------|---|---|--|
| | | | Gajah <ul style="list-style-type: none"> • Pasir Salak • Bandar • Pasir Panjang Ulu • Durian Sebatang • Sungai Manik • Labu Kubong |
| | Pusat Kehadiran Wajib Daerah Kinta No. 9, Jalan PBC 1 Pusat Perniagaan Pulau 31300 Ipoh Perak Darul Ridzuan Tel : 05-3541643 | <ul style="list-style-type: none"> • Batang Padang • Kinta • Cameron Highland (Pahang) | <ul style="list-style-type: none"> • Batang Padang • Tapah • Chenderiang • Bidor • Sungkai • Slim • Ulu Bernam • Chemor • Jelapang • Tg. Rambutan • Ipoh • Tambun • Mengelembu • Lahat • Seputeh • Teronoh • Batu Gajah • Simpang Pulau • Gopeng • Malim Nawar • Kampar • Cameron Highland |

| NEGERI | NAMA PUSAT KEHADIRAN WAJIB/ NO. TELEFON | KAWASAN | LOKASI PEMANTAUAN |
|-----------------|---|--|--|
| SELANGOR | <p>Pusat Kehadiran Wajib Negeri Selangor</p> <p>Ibu Pejabat Penjara Malaysia Bukit Wira 43000 Kajang Selangor Darul Ehsan</p> <p>Tel : 03-87348748</p> | <ul style="list-style-type: none"> • Meliputi Keseluruhan Negeri Selangor | <ul style="list-style-type: none"> • Seluruh Negeri Selangor |
| | <p>Pusat Kehadiran Wajib Daerah Kuala Selangor</p> <p>No. 18, Jalan Bendahara 1/1 Bendahara Business Centre 45000 Kuala Selangor Selangor Darul Ehsan</p> <p>Tel : 03-32812672/ 03-32812739</p> | <ul style="list-style-type: none"> • Kuala Selangor • Sabak Bernam | <ul style="list-style-type: none"> • Pasir Panjang • Panchang Bedena • Sg. Panjang • Bagan Nakhoda Omar • Muki Sabak • Tanjung Karang • Ujong Permatang • Kuala Selangor • Api-Api • Batang Berjantai • Ijok • Jeram |
| | <p>Pusat Kehadiran Wajib Daerah Hulu Langat</p> <p>No. 39, Jalan 1/5 Seksyen 1 Bandar Teknologi Kajang 43500 Semenyih Selangor Darul Ehsan</p> <p>Tel : 03-87249260/03-87271061</p> | <ul style="list-style-type: none"> • Hulu Langat • Sepang • Putrajaya | <ul style="list-style-type: none"> • Hulu Langat • Kajang • Semenyih • Hulu Semenyih • Beranang • Sepang • Dengkil • Labu |

| NEGERI | NAMA PUSAT KEHADIRAN WAJIB/ NO. TELEFON | KAWASAN | LOKASI PEMANTAUAN |
|--------|---|--|--|
| | | | <ul style="list-style-type: none"> Putrajaya |
| | <p>Pusat Kehadiran Wajib Daerah Klang</p> <p>No. 143, Jalan Cokmar 1 Jalan Meru 41050 Klang Selangor Darul Ehsan</p> <p>Tel : 03-33426076/ 03-33434637</p> | <ul style="list-style-type: none"> Klang Petaling Kuala Langat | <ul style="list-style-type: none"> Klang Bukit Raja Kapar Rantau Jalan Kebun Pulau Indah Petaling Jaya Subang Jaya Shah Alam Jugra Teluk Panglima Garang Tanjung Duabelas Kelanang Morib Batu |
| | <p>Pusat Kehadiran Wajib Daerah Hulu Selangor</p> <p>No. 18G, 18-1 Jalan Bandar Rawang II 48000 Rawang Selangor Darul Ehsan</p> <p>Tel : 03-60932948/ 03-60931502</p> | <ul style="list-style-type: none"> Hulu Selangor Gombak (Kecuali Batu Caves) | <ul style="list-style-type: none"> Hulu Bernam Kalumpang Kuala Kalumpang Sungai Gumut Peretak Rasa Sungai Tinggi Batang Kali Hulu Yam Serendah Kerling Rawang Gombak |

| NEGERI | NAMA PUSAT KEHADIRAN WAJIB/ NO. TELEFON | KAWASAN | LOKASI PEMANTAUAN |
|--------------------------------|---|---|--|
| WILAYAH PERSEKUTUAN | <p>Pusat Kehadiran Wajib Negeri Wilayah Persekutuan</p> <p>Ibu Pejabat Penjara Malaysia Bukit Wira 43000 Kajang Selangor Darul Ehsan</p> <p>Tel : 03-87348748</p> | <ul style="list-style-type: none"> • Meliputi Keseluruhan Wilayah Persekutuan Kuala Lumpur | <ul style="list-style-type: none"> • Seluruh Wilayah Persekutuan Kuala Lumpur |
| | <p>Pusat Kehadiran Wajib Daerah Ampang</p> <p>Blok D-1-5, Parcel 28-2 Setiawangsa Business Suite 54200 Taman Setiawangsa Kuala Lumpur</p> <p>Tel : 03-42531977/ 03-42531979</p> | <ul style="list-style-type: none"> • Ampang • Bukit Bintang • Kampung Baru • Datuk Keramat • Setiawangsa • Pandan • Titiwangsa • Sentul • Uu Kelang • Bukit Antarabangsa • Jalan Dut | <ul style="list-style-type: none"> • Ampang • Bukit Bintang • Kampung Baru • Datuk Keramat • Setiawangsa • Pandan • Titiwangsa • Sentul • Uu Kelang • Bukit Antarabangsa • Jalan Duta |
| | <p>Pusat Kehadiran Wajib Daerah Wangsa Maju (Gombak)</p> <p>No. 23, Tingkat Bawah Jalan Delima 10, D'wangsa Maju 53300 Kuala Lumpur Kuala Lumpur</p> <p>Tel : 03-41496561</p> | <ul style="list-style-type: none"> • Wangsa Maju • Batu Caves • Kepong • Sg. Penchala • Damansara • Segambut • Bukit Tinggi (Pahang) | <ul style="list-style-type: none"> • Wangsa Maju • Batu Caves • Kepong • Sg. Penchala • Damansara • Segambut • Bukit Tinggi (Pahang) |

| NEGERI | NAMA PUSAT KEHADIRAN WAJIB/ NO. TELEFON | KAWASAN | LOKASI PEMANTAUAN |
|----------------------------|---|--|--|
| | <p>Pusat Kehadiran Wajib Daerah Cheras</p> <p>No. 12A & 12B, Tingkat 19, Wisma Zelan No. 1 Jalan Tasik Permaisuri 2 Bandar Tun Razak 53000 Kuala Lumpur Kuala Lumpur</p> <p>Tel : 03-91734476/ 03- 91734451</p> | <ul style="list-style-type: none"> • Cheras • Lembah Pantai • Seputeh • Bandar Tun Razak • Salak Selatan • Sg. Besi • Kg. Kerinchi • Bukit Jalil | <ul style="list-style-type: none"> • Cheras • Lembah Pantai • Seputeh • Bandar Tun Razak • Salak Selatan • Sg. Besi • Kg. Kerinchi • Bukit Jalil |
| NEGERI SEMBILAN | <p>Pusat Kehadiran Wajib Negeri Sembilan</p> <p>Tingkat 4, (D'MARA) Bangunan Seremban Plaza Utara Beg Berkunci 21 Jalan Tun Dr. Ismail 70990 Seremban Negeri Sembilan Darul Khusus</p> <p>Tel : 06-7630876</p> | <ul style="list-style-type: none"> • Meliputi Keseluruhan Negeri Sembilan | <ul style="list-style-type: none"> • Seluruh Negeri Sembilan |
| | <p>Pusat Kehadiran Wajib Daerah Tampin</p> <p>Lot 2/9 & Lot 2/10 Kompleks Perniagaan Tampin Square 73000 Tampin Negeri Sembilan Darul Khusus</p> <p>Tel : 06-4412658/ 06-4412551</p> | <ul style="list-style-type: none"> • Tampin • Rembau | <ul style="list-style-type: none"> • Tampin • Rembau • Gemas • Gemencheh • Repah • Chembong • Rantau • Kota |

| NEGERI | NAMA PUSAT KEHADIRAN WAJIB/ NO. TELEFON | KAWASAN | LOKASI PEMANTAUAN |
|--------|--|--|---|
| | <p>Pusat Kehadiran Wajib Daerah Seremban</p> <p>No. 348-G Dan 348-1 Jalan Tun Dr. Ismail 70200 Seremban Negeri Sembilan Darul Khusus</p> <p>Tel : 06-7612449/ 06-7612461</p> | <ul style="list-style-type: none"> • Seremban • Kuala Pilah • Port Dickson • Rasah | <ul style="list-style-type: none"> • Seremban • Kuala Pilah • Port Dickson • Rasah • Lenggeng • Nilai • Lobak • Temiang • Sikamat • Ampangan • Juasseh • Sri Menanti • Senaling • Johol • Teluk Kemang • Chuah • Lukut • Bagan Pinang • Linggi • Labu • Bukit Kepayang • Rahang • Mambau • Senawang |
| | <p>Pusat Kehadiran Wajib Daerah Jempol</p> <p>No. 10 Lorong 2 Jalan Datuk Thong Hian Kim 72100 Bahau Negeri Sembilan Darul Khusus</p> <p>Tel : 06-4546169/ 06-4546152</p> | <ul style="list-style-type: none"> • Jempol • Jelebu | <ul style="list-style-type: none"> • Jempol • Jelebu • Serting • Palong • Jeram Padang • Bahau • Chennah • Pertang • Sungai Lui • Klawang |

| NEGERI | NAMA PUSAT KEHADIRAN WAJIB/ NO. TELEFON | KAWASAN | LOKASI PEMANTAUAN |
|---------------|--|--|---|
| MELAKA | <p>Pusat Kehadiran Wajib Negeri Melaka</p> <p>Aras 1, Wisma Persekutuan Jalan Business City, MITC 75450 Ayer Keroh Melaka</p> <p>Tel : 06-2325432</p> | <ul style="list-style-type: none"> Meliputi Keseluruhan Negeri Melaka | <ul style="list-style-type: none"> Seluruh Negeri Melaka |
| | <p>Pusat Kehadiran Wajib Daerah Melaka Tengah</p> <p>No. 3, Jalan BPM 1 Taman Bukit Piatu Mutiara 75050 Melaka Melaka</p> <p>Tel : 06-2881210</p> | <ul style="list-style-type: none"> Meliputi Keseluruhan Negeri Melaka | <ul style="list-style-type: none"> Seluruh Negeri Melaka |
| JOHOR | <p>Pusat Kehadiran Wajib Negeri Johor</p> <p>Penjara Kluang Batu 8, Jalan Kluang-Mersing 86000 Kluang Johor Darul Ta'zim</p> <p>Tel : 07-7875135</p> | <ul style="list-style-type: none"> Meliputi Keseluruhan Negeri Johor | <ul style="list-style-type: none"> Seluruh Negeri Johor |
| | <p>Pusat Kehadiran Wajib Daerah Johor Bahru</p> <p>Lot 10, Tingkat 13 Menara Tabung Haji Jalan Ayer Molek 80000 Johor Bahru Johor Darul Ta'zim</p> <p>Tel : 07-2242600</p> | <ul style="list-style-type: none"> Johor Bahru Kulai | <ul style="list-style-type: none"> Johor Bahru Kulai Tebrau Pulai Pasir Gudang Tanjung Piai Gelang Patah |

| NEGERI | NAMA PUSAT KEHADIRAN WAJIB/ NO. TELEFON | KAWASAN | LOKASI PEMANTAUAN |
|--------|--|--|--|
| | <p>Pusat Kehadiran Wajib Daerah Kota Tinggi</p> <p>No. 5 & 5A, Jalan Niaga 16 81900 Kota Tinggi Johor Darul Ta'zim</p> <p>Tel : 07-8839401</p> | <ul style="list-style-type: none"> • Kota Tinggi • Mersing | <ul style="list-style-type: none"> • Kota Tinggi • Mersing • Pengerang • Tenggara |
| | <p>Pusat Kehadiran Wajib Daerah Kluang</p> <p>No. 11 Jalan Cemara 86200 Simpang Renggam Johor Darul Ta'zim</p> <p>Tel : 07-7552401</p> | <ul style="list-style-type: none"> • Kluang • Pontian | <ul style="list-style-type: none"> • Kluang • Simpang Renggam • Ayer Hitam • Sembrong • Pontian |
| | <p>Pusat Kehadiran Wajib Daerah Batu Pahat</p> <p>No, 11 Jalan Megat 83000 Batu Pahat Johor Darul Ta'zim</p> <p>Tel : 07-4348401</p> | <ul style="list-style-type: none"> • Batu Pahat • Muar | <ul style="list-style-type: none"> • Batu Pahat • Muar • Pagoh • Bakri • Parit Sulong • Sri Gading |
| | <p>Pusat Kehadiran Wajib Daerah Segamat</p> <p>No, 28 Jalan Tengku Ahmad 85000 Segamat Johor Darul Ta'zim</p> <p>Tel : 07-9328401</p> | <ul style="list-style-type: none"> • Segamat • Ledang | <ul style="list-style-type: none"> • Segamat • Sekijang • Labis • Ledang |

| NEGERI | NAMA PUSAT KEHADIRAN WAJIB/ NO. TELEFON | KAWASAN | LOKASI PEMANTAUAN |
|---------------|--|---|--|
| PAHANG | <p>Pusat Kehadiran Wajib Negeri Pahang</p> <p>A17, Tingkat Bawah Dan Satu Jalan Seri Kuantan 2 Seri Kuantan Square 25000 Kuantan Pahang Darul Makmur</p> <p>Tel : 09-5147082</p> | <ul style="list-style-type: none"> • Meliputi Keseluruhan Negeri Pahang | <ul style="list-style-type: none"> • Seluruh Negeri Pahang |
| | <p>Pusat Kehadiran Wajib Daerah Kuantan</p> <p>A 31, Tingkat Bawah & Satu Jln Tun Ismail 2 Sri Dagangan 2 25050 Kuantan Pahang Darul Makmur</p> <p>Tel : 09-5141588</p> | <ul style="list-style-type: none"> • Kuantan • Maran | <ul style="list-style-type: none"> • Kuantan • Maran • Beserah • Cherating • Chenor |
| | <p>Pusat Kehadiran Wajib Daerah Pekan</p> <p>A 15 & 16, Tingkat 1 Jalan Tok Muda Haji Idris 26600 Pekan Pahang Darul Makmur</p> <p>Tel : 09-4223599</p> | <ul style="list-style-type: none"> • Pekan • Rompin | <ul style="list-style-type: none"> • Pekan • Rompin • Pulau Manis • Bebar • Tg. Gemok • Pulau Tioman |
| | <p>Pusat Kehadiran Wajib Daerah Temerloh</p> <p>No. 23, Tingkat Bawah & Satu Jalan Chengal 2, Taman Chengal 28000 Temerloh Pahang Darul Makmur</p> | <ul style="list-style-type: none"> • Temerloh • Bentong • Raub • Bera | <ul style="list-style-type: none"> • Temerloh • Bentong • Raub • Bera • Kamayan |

| NEGERI | NAMA PUSAT KEHADIRAN WAJIB/ NO. TELEFON | KAWASAN | LOKASI PEMANTAUAN |
|-------------------|---|--|---|
| | Tel : 09-2965445 | | |
| | <p>Pusat Kehadiran Wajib Daerah Jerantut</p> <p>No. 77 Tingkat Bawah & Satu Jalan Zapin Utama, Bandar Inderapura 27000 Jerantut Pahang Darul Makmur</p> <p>Tel : 09-2664621</p> | <ul style="list-style-type: none"> • Jerantut • Lipis | <ul style="list-style-type: none"> • Jerantut • Lipis • Paya Besar • Kuala Tembeling • Kuala Krau • Benta |
| TERENGGANU | <p>Pusat Kehadiran Wajib Negeri Terengganu</p> <p>No. 80G Jalan Petani 20000 Kuala Terengganu Terengganu Darul Iman</p> <p>Tel : 09-6301080</p> | <ul style="list-style-type: none"> • Meliputi Keseluruhan Negeri Terengganu | <ul style="list-style-type: none"> • Seluruh Negeri Terengganu |
| | <p>Pusat Kehadiran Wajib Daerah Besut</p> <p>Lot. 5311, Mukim Pelagat Padang Luas, Jertih 22000 Besut Terengganu Darul Iman</p> <p>Tel : 09-6902007</p> | <ul style="list-style-type: none"> • Besut • Setiu | <ul style="list-style-type: none"> • Hulu Besut • Guntung • Hulu Setiu • Hulu Nerus • Merang • Chalok • Permaisuri • Kerandang • Jabi • Kubang Bemban • Kuala Besut • Jertih • Keluang |

| NEGERI | NAMA PUSAT KEHADIRAN WAJIB/ NO. TELEFON | KAWASAN | LOKASI PEMANTAUAN |
|--------|--|---|---|
| | Pusat Kehadiran Wajib Daerah Kuala Terengganu Lot P.T No. 1914 P Jalan Sultan Sulaiman 20000 Kuala Terengganu Terengganu Darul Iman Tel : 09-6301085/ 09-6301087 | <ul style="list-style-type: none"> • Kuala Terengganu • Kuala Nerus | <ul style="list-style-type: none"> • Batu Rakit • Kuala Nerus • Manir • Belara • Rusila |
| | Pusat Kehadiran Wajib Daerah Hulu Terengganu Lot 004337, Kg. Jongok Mukim Tanggol Daerah Hulu Terengganu 21800 Hulu Terengganu Terengganu Darul Iman Tel : 09-6863021 | <ul style="list-style-type: none"> • Hulu Terengganu • Marang | <ul style="list-style-type: none"> • Jerung • Bukit Payung • Merchang • Hulu Telemung • Jerangau Barat |
| | Pusat Kehadiran Wajib Daerah Kemaman FB 85, FB 86, FB 87 & FB 88 Bangunan Casa Limbong Jalan Lebai Saras 24000 Kemaman Terengganu Darul Iman Tel : 09-8503353 | <ul style="list-style-type: none"> • Kemaman • Dungun | <ul style="list-style-type: none"> • Kg. Jerangau • Jerangau Felda • Kuala Dungun • Sura • Kuala Paka • Kumpal • Kerteh • Kemasik • Kijal • Teluk Kalong • Chukai • Hulu Jabor • Bandi • Hulu Paka • Besol • Jengai • Binjal |

| NEGERI | NAMA PUSAT KEHADIRAN WAJIB/ NO. TELEFON | KAWASAN | LOKASI PEMANTAUAN |
|-----------------|--|--|--|
| | | | <ul style="list-style-type: none"> Banggol |
| KELANTAN | Pusat Kehadiran Wajib Negeri Kelantan Pejabat Parol Negeri Kelantan Jalan Maktab Penjara Pengkalan Chepa 16109 Kota Bharu Kelantan Darul Naim Tel : 09-7715280 | <ul style="list-style-type: none"> Meliputi Keseluruhan Negeri Kelantan | <ul style="list-style-type: none"> Seluruh Negeri Kelantan |
| | Pusat Kehadiran Wajib Daerah Tanah Merah PT 421 Jalan Tasek 17500 Tanah Merah Kelantan Darul Naim Tel : 09-9502380 | <ul style="list-style-type: none"> Tanah Merah Machang Jeli | <ul style="list-style-type: none"> Tanah Merah Machang Jeli |
| | Pusat Kehadiran Wajib Daerah Bachok PT 146 Bandar Bachok 16300 Bachok Kelantan Darul Naim Tel : 09-7787040 | <ul style="list-style-type: none"> Bachok Pasir Puteh | <ul style="list-style-type: none"> Bachok Pasir Puteh |
| | Pusat Kehadiran Wajib Daerah Kuala Krai Lot 2434 Jalan Pkt Guchil 18000 Kuala Krai Kelantan Darul Naim | <ul style="list-style-type: none"> Kuala Krai Gua Musang | <ul style="list-style-type: none"> Kuala Krai Gua Musang |

| NEGERI | NAMA PUSAT KEHADIRAN WAJIB/ NO. TELEFON | KAWASAN | LOKASI PEMANTAUAN |
|----------------|--|--|--|
| | Tel : 09-9602420 | | |
| | Pusat Kehadiran Wajib Daerah Kota Bharu Lot 2331 A & Lot 2332 A Tingkat Bawah Bangunan Koperasi Guru Jalan Pengkalan Chepa 15400 Kota Bharu Kelantan Darul Naim Tel : 09-7413240 | <ul style="list-style-type: none"> • Kota Bharu • Tumpat • Pasir Mas | <ul style="list-style-type: none"> • Kota Bharu • Tumpat • Pasir Mas |
| SARAWAK | Pusat Kehadiran Wajib Negeri Sarawak Pejabat Parol Negeri Sarawak KM23, Jalan Puncak Borneo 93250 Kuching Sarawak Tel : 082-614005 | <ul style="list-style-type: none"> • Meliputi Keseluruhan Negeri Sarawak | <ul style="list-style-type: none"> • Seluruh Negeri Sarawak |
| | Pusat Kehadiran Wajib Daerah Kuching Lot 13191, Section 65 Kuching Town Land District Jalan Astana, Petra Jaya 93050 Kuching Sarawak Tel : 082-256445 | <ul style="list-style-type: none"> • Kuching • Samarahan • Sri Aman • Betong | <ul style="list-style-type: none"> • Kuching • Lundu • Bau • Samarahan • Asajaya • Simunjan • Serian • Sri Aman • Lubok Antu • Betong • Saratok |
| | Pusat Kehadiran Wajib Daerah Sibu Tingkat 4 Green Merdien Jalan Kampung Nyabor 96000 Sibu | <ul style="list-style-type: none"> • Sibu • Mukah • Sarikei • Kapit | <ul style="list-style-type: none"> • Sibu • Sarikei • Kanowit • Selangau |

| NEGERI | NAMA PUSAT KEHADIRAN WAJIB/ NO. TELEFON | KAWASAN | LOKASI PEMANTAUAN |
|--------------|---|---|---|
| | Sarawak Tel : 084-322845 | | <ul style="list-style-type: none"> • Mukah • Dalat • Daro • Matu • Julau • Pakan • Meradong • Song • Kapit |
| | Pusat Kehadiran Wajib Daerah Bintulu Lot 7257, Tingkat 1 & 2 Medan Centre Commercial Centre Lot 15, Ground & First Floor Jln Mat Salleh 97008 Bintulu Sarawak Tel : 086-339134 | <ul style="list-style-type: none"> • Bintulu | <ul style="list-style-type: none"> • Bintulu • Tatau • Belaga |
| | Pusat Kehadiran Wajib Daerah Miri Lot 198, Tingkat 1-2 Centre Point Commercial Centre Jalan Melayu Mxld, Nlok 10 98000 Miri Sarawak Tel : 085-442333 | <ul style="list-style-type: none"> • Miri • Limbang | <ul style="list-style-type: none"> • Miri • Marudi • Limbang • Lawas |
| SABAH | Pusat Kehadiran Wajib Negeri Sabah/ Wilayah Persekutuan (Labuan) Pejabat Parol Negeri Sabah | <ul style="list-style-type: none"> • Meliputi Keseluruhan Negeri Sabah | <ul style="list-style-type: none"> • Seluruh Negeri Sabah |

| NEGERI | NAMA PUSAT KEHADIRAN WAJIB/ NO. TELEFON | KAWASAN | LOKASI PEMANTAUAN |
|--------|---|--|--|
| | <p>Peti Surat 11020 88811 Kota Kinabalu Sabah</p> <p>Tel : 088-252600</p> | | |
| | <p>Pusat Kehadiran Wajib Daerah Pantai Barat Shop Lot No. 6, Blok F Putatan Platinum Plaza, Putatan 88200 Kota Kinabalu Sabah</p> <p>Tel : 088-734135</p> | <ul style="list-style-type: none"> • Kota Kinabalu • Papar • Putatan • Penampang • Tuaran • Tamparuli • Beaufort • Mambakut • Sipitang • Menumbok • Kuala Penyu • W.P Labuan | <ul style="list-style-type: none"> • Kota Kinabalu • Papar • Putatan • Penampang • Tuaran • Tamparuli • Beaufort • Mambakut • Sipitang • Menumbok • Kuala Penyu • W.P Labuan |
| | <p>Pusat Kehadiran Wajib Daerah Kudat WDT 213, Jln Hospital Rumah JKR, NO. 4325 (F) Disisen 2 89150 Kota Belud Sabah</p> <p>Tel : 088-972275</p> | <ul style="list-style-type: none"> • Kota Belud • Kota Marudu • Kudat • Pitas • Pulau Banggi • Matunggong • Ranau • Pulau Mantanani | <ul style="list-style-type: none"> • Kota Belud • Kota Marudu • Kudat • Pitas • Pulau Banggi • Matunggong • Ranau • Pulau Mantanani |
| | <p>Pusat Kehadiran Wajib Daerah Pedalaman</p> <p>Peti Surat 2864 Padasa Commercial Complex Lot 15, Ground N First Floor Jln Mat Salleh 89008 Keningau Sabah</p> | <ul style="list-style-type: none"> • Keningau • Tenom • Nabawan • Tambunan • Kemabong • Sook | <ul style="list-style-type: none"> • Keningau • Tenom • Nabawan • Tambunan • Kemabong • Sook |

| NEGERI | NAMA PUSAT KEHADIRAN WAJIB/ NO. TELEFON | KAWASAN | LOKASI PEMANTAUAN |
|--------|---|--|--|
| | Tel : 087-332175 | | |
| | <p>Pusat Kehadiran Wajib Daerah Sandakan</p> <p>Lot 6, Tingkat Bawah & Tingkat 1 Blok 4A, Bandar Labuk Jaya BC 7 Jalan Labuk 90000 Sandakan Sabah</p> <p>Tel : 089-213658</p> | <ul style="list-style-type: none"> • Kinabatangan • Beluran • Tongod • Paitan • Telupid | <ul style="list-style-type: none"> • Kinabatangan • Beluran • Tongod • Paitan • Telupid |
| | <p>Pusat Kehadiran Wajib Daerah Tawau</p> <p>No, TB2685, Taman Mosaic Batu 1 Jalan Tanjung Batu 91030 Tawau Sabah</p> <p>Tel : 089-775411</p> | <ul style="list-style-type: none"> • Tawau • Semporna • Kunak • Lahad Datu | <ul style="list-style-type: none"> • Tawau • Semporna • Kunak • Lahad Datu |



JADUAL PERTAMA

SINGKATAN & PROSES KERJA
PERINTAH KEHADIRAN
WAJIB

JADUAL PERTAMA (Singkatan dan Proses Kerja)

1. SINGKATAN

| BIL. | ISTILAH | PENGERTIAN |
|------|---------|--|
| 1.1. | H | Hakim |
| 1.2. | JAIN | Jabatan Agama Islam Negeri |
| 1.3. | P | Pendaftar |
| 1.4. | PDRM | Polis Diraja Malaysia |
| 1.5. | PKM | Pengawal Keselamatan Mahkamah |
| 1.6. | PKW | Perintah Kehadiran Wajib |
| 1.7. | PPA | Pegawai Penguat Kuasa Agama |
| 1.8. | PPKW | Pegawai Pusat Kehadiran Wajib |
| 1.9. | PS | Ketua Pendakwa Syarie/ Pendakwa Syarie |
| 2.0. | PYB | Pegawai yang Bertanggungjawab |

2. PROSES KERJA

(1) Dalam Prosiding Pra Hukuman PKW

| PYB | TINDAKAN | CATATAN |
|----------------------|--|---------|
| P | 1.1. Pendaftaran, pengurusan perbicaraan kes-kes jenayah syariah. | |
| PDRM/ PKM/ PPA | 1.2. Memastikan keselamatan pesalah sepanjang prosiding di Mahkamah. | |
| H | 1.3. Mensabitkan kesalahan pesalah. | |
| H | 1.4. Memberikan hak kepada pesalah atau melalui wakil (peguam) untuk mengemukakan mitigasi peringanan hukuman. | |
| H | 1.5. Memastikan hak Pendakwa Syarie untuk menghujahkan justifikasi fakta kes dan hukuman. | |

(2) Dalam Prosiding Menjatuhkan Hukuman PKW

| PYB | TINDAKAN | CATATAN |
|-----|--|--|
| H | 2.1. Memastikan kesalahan pesalah termasuk di bawah kategori kesalahan-kesalahan yang boleh dikenakan PKW seperti Lampiran A. | <i>Lampiran A adalah cadangan kesalahan yang boleh dikenakan PKW tertakluk pada pihak berkuasa agama negeri-negeri.</i> |
| H | 2.2. Mencatatkan perkara-perkara berikut dalam Nota Perbicaraan/ Nota Keterangan: (a) Mahkamah telah menimbang peruntukan perenggan 5(1)(a)(b) dan subseksyen 5(1A) Akta 461 sebelum membuat perintah; (b) mencatatkan PKW adalah ganti hukuman pemenjaraan untuk tempoh tidak melebihi tiga (3) tahun ke atas pesalah; (c) jika melibatkan hukuman denda, Hakim mencatatkan sama ada pesalah mampu membayar denda dan kegagalan atau keingkaran membayar hukuman denda akan dikenakan hukuman pemenjaraan selama tempoh tidak melebihi tiga (3) tahun tertakluk pada perenggan 122(1)(b) Akta Tatacara Jenayah Syariah | <i>Sebagaimana yang dilaporkan [2015] 2 CLJ 1013 YA Abu Bakar PK dalam kes PP lwn. Mohd Rezza Muslim Mohd. Asri (Rayuan Jenayah [41(H)-10-10-2014] pada 29 Januari 2015.</i> |

| PYPB | TINDAKAN | CATATAN |
|------|---|--|
| | <p>(Wilayah-wilayah Persekutuan) 1997 [Akta 560];</p> <p>(d) mencatatkan Hakim telah memberikan pertimbangan kepada watak pesalah, sifat dan keseriusan kesalahan atau hal-hal keadaan dalam mana seseorang itu gagal membayar denda dan semua hal keadaan lain kes tersebut, adalah tidak suai manfaat untuk memenjarakan pesalah;</p> <p>(e) mencatatkan butiran penerangan Hakim yang menggunakan bahasa mudah kepada pesalah berkenaan dengan kesan PKW dan akibatnya jika pesalah ingkar mematuhi;</p> <p>(f) mencatatkan butiran penerangan Hakim yang menggunakan bahasa mudah kepada pesalah berkenaan dengan akibat keingkaran mematuhi syarat-syarat yang ditetapkan dalam seksyen 8 Akta 461; dan</p> <p>(g) mencatatkan persetujuan pesalah untuk mematuhi perkara-perkara di para (e) dan (f) di atas.</p> | |
| H | 2.3. Memerintahkan PKW ke atas pesalah dengan mencatatkan butiran-butiran berikut dalam Borang Perintah Kehadiran Wajib | <i>Penggunaan Borang 1 yang tidak diwartakan dan</i> |

| PYB | TINDAKAN | CATATAN |
|-----|--|---|
| | <p>(Borang 1) yang disediakan–</p> <p>(a) Nama Pusat Kehadiran Wajib – lokasi bergantung kepada kesesuaian/ pilihan pesalah dengan merujuk Lampiran B;</p> <p>(b) menyatakan tempoh hukuman tidak melebihi dua belas (12) bulan;</p> <p>(c) menyatakan tempoh menjalani hukuman tidak melebihi empat (4) jam sehari;</p> <p>(d) tertakluk pada hal keadaan pesalah, menetapkan bon jamin, penjamin atau tanpa bon jamin/ penjamin;</p> <p>(e) menyatakan tempat Pusat Kehadiran wajib, tarikh/ hari dan masa pesalah hendaklah melaporkan diri di hadapan Pegawai Pusat Kehadiran wajib bagi tujuan pelaksanaan PKW; dan</p> <p>(f) Menandatangani di ruangan yang disediakan.</p> | <p><i>telah diguna pakai di Mahkamah Sivil.</i></p> <p><i>Lampiran B merujuk kepada Pusat Kehadiran Wajib yang diwartakan di bawah seksyen 3 Akta 461 dan akan dimaklumkan oleh Jabatan Penjara Malaysia dari semasa ke semasa.</i></p> |
| P | 2.4. Melengkapkan butiran pesalah di bahagian Aku Janji Borang Perintah Kehadiran Wajib (Borang 1) dan menyerahkannya kepada pesalah untuk ditandatangani. | |
| H | 2.5. Memastikan pesalah menandatangani di bahagian Aku Janji Borang Perintah | |

| PYB | TINDAKAN | CATATAN |
|---------|---|---|
| | Kehadiran Wajib (Borang 1). | |
| H | 2.6. Menandatangani di ruangan yang disediakan di bahagian Aku Janji Borang Perintah Kehadiran Wajib (Borang 1). | |
| P | 2.7. Menyerahkan Borang Perintah Kehadiran Wajib (Borang 1) yang telah lengkap kepada pesalah kerana pesalah bertanggung untuk pergi sendiri melapor diri kepada Pegawai Pusat Kehadiran Wajib di Pusat Kehadiran Wajib yang telah ditentukan pada tarikh/ hari dan masa yang telah ditetapkan. | <i>Ketika mengeluarkan perintah, Hakim boleh mengenakan apa-apa bon jamin bagi memastikan kehadiran pesalah ke Pusat kehadiran wajib.</i> |
| P | 2.8. Menyampaikan pada hari PKW diperintahkan, sesalinan Borang Perintah Kehadiran Wajib (Borang 1) yang telah lengkap kepada Pusat Kehadiran Wajib yang telah ditetapkan | <i>Penyampaian melalui apa-apa medium yang bersesuaian, segera dan selamat.</i> |
| Pesalah | 2.9. Melaporkan diri tanpa kegagalan di hadapan Pegawai Pusat Kehadiran Wajib di Pusat Kehadiran Wajib pada tarikh/ hari dan masa sepertimana yang ditetapkan dalam Borang Perintah Kehadiran Wajib (Borang 1). | <i>Kegagalan pesalah melaporkan diri pada tarikh/ hari dan masa yang ditetapkan boleh menyebabkan PPKW mengemukakan Laporan</i> |

| PYB | TINDAKAN | CATATAN |
|------|---|--|
| | | <i>Kegagalan Melaksanakan Aktiviti Kerja wajib, Perintah Kehadiran Wajib (Borang 4).</i> |
| PPKW | 2.10. Menerima/ mendaftar pesalah, membuat pemeriksaan kesihatan ke atas pesalah dan meneliti Borang Perintah Kehadiran Wajib (Borang 1). | <i>Sebagaimana prosedur yang lazim dilaksanakan PPKW.</i> |
| PPKW | 2.11. Tertakluk pada perkara 2.10, jika pesalah menghadapi masalah kesihatan atau/ dan terdapat kesilapan di Borang Perintah Kehadiran Wajib (Borang 1), kembalikan Borang 1 kepada P bagi tujuan pindaan atau pembedulan. 2.12. P akan merujuk segera kepada H bagi situasi 2.11 di atas. | |
| H | 2.13. Jika P menghadapi masalah kesihatan, H akan batalkan PKW dan menjatuhkan hukuman lain yang bersesuaian melalui perintah baharu dengan kehadiran PS dan Peguam Syarie pesalah, jika ada. | <i>Prosedur sebagaimana kebiasaan Hakim menjatuhkan hukuman.</i> |
| PPKW | 2.14. Jika Borang 1 lengkap dan tiada masalah kesihatan, Perintah Kehadiran Wajib dikendalikan sepenuhnya oleh PPKW. | |

(3) Dalam Prosiding Pasca Hukuman PKW

| PYB | TINDAKAN | CATATAN |
|--|---|----------------|
| PPKW | 3.1. Mengemukakan Laporan Pelaksanaan Penilaian PKW (Borang 3) dan/ atau Laporan Kegagalan Melaksanakan Aktiviti Kerja Wajib PKW (Borang 4) ke Mahkamah Bicara. | |
| Laporan Pelaksanaan Penilaian PKW (Borang 3) (bagi pesalah yang berjaya menyempurnakan PKW) | | |
| H | 3.2. Hakim meneliti Laporan Pelaksanaan Penilaian PKW (Borang 3). | |
| H | 3.3. Hakim memulakan prosiding pembebasan tanpa kehadiran pesalah/ Peguam Syarie (jika ada), Pendakwa Syarie dan PPKW. | |
| H | 3.4. Hakim mengeluarkan Perintah Muktamad (Borang 2) dan memerintahkan pemulangan wang jaminan pesalah, jika ada dan pesalah pada bila-bila masa tertakluk dengan peraturan kewangan boleh menuntut semula wang jaminan tersebut. | |
| P | 3.5. Perintah Muktamad (Borang 2) disampaikan kepada PPKW, Pendakwa Syarie dan pesalah, jika perlu. | |
| P | 3.6. Tutup fail - Fail kes pesalah di mahkamah dianggap selesai. | |

| PYB | TINDAKAN | CATATAN |
|--|--|---|
| Laporan Kegagalan Melaksanakan Aktiviti Kerja Wajib PKW (Borang 4) (bagi pesalah yang gagal menyempurnakan PKW) | | |
| H | 3.7. Hakim meneliti Laporan Kegagalan Melaksanakan Aktiviti Kerja Wajib PKW (Borang 4). | <i>Termasuk kegagalan pesalah melaporkan diri pada tarikh/ hari dan masa yang ditetapkan.</i> |
| P | 3.8. Mengeluarkan, menguruskan dan menyampaikan notis kehadiran kepada Ketua Pendakwa Syarie/ Pendakwa Syarie, Pesalah/ Peguam Syarie pesalah dan Pegawai Pusat Kehadiran Wajib (jika perlu) untuk kehadiran bagi prosiding di Mahkamah. | |
| PDRM/ PKM/ PPA | 3.9. Memastikan keselamatan pesalah sepanjang prosiding di Mahkamah. | |
| H/P | 3.10. Hakim memulakan prosiding ke atas kegagalan pesalah melaksanakan aktiviti kerja wajib PKW dengan kehadiran pesalah dan PS. | |
| H | 3.11. Jika pesalah hadir, mendengar mitigasi peringanan hukuman pesalah dan hujahan PS. | |
| H | 3.12. Tertakluk pada 3.11, menjatuhkan apa-apa hukuman berdasarkan peruntukan undang-undang kesalahan berkaitan atau | |

| PYB | TINDAKAN | CATATAN |
|--------------|---|---------|
| | memerintahkan PKW sekali lagi ke atas pesalah atau boleh menegur pesalah tanpa menjatuhkan hukuman atau membuat apa-apa perintah lanjutan melalui Perintah Muktamad (Borang 2). | |
| P | 3.13. Perintah Muktamad (Borang 2) disampaikan kepada PPKW, Pendakwa Syarie, pesalah dan mana-mana pihak penguat kuasa hukuman, jika perlu. | |
| H | 3.14. Jika pesalah ingkar hadir, Hakim boleh mengeluarkan waran tangkap ke atas pesalah dan merampas wang jaminan. | |
| P | 3.15. Memastikan suatu waran tangkap diserahkan kepada PPA atau PDRM (mengikut mana-mana yang bersesuaian) bagi tujuan penyempurnaan waran tangkap kepada pesalah. | |
| PPA/ PDRM | 3.16. Melaksanakan waran tangkap ke atas pesalah. | |
| H | 3.17. Jika waran tangkap disempurnakan dan pesalah dibawa ke hadapan Hakim, Hakim mendengar mitigasi peringanan hukuman pesalah/ Peguam Syarie (jika ada) dan hujahan PS. | |
| H | 3.18. Tertakluk pada 3.17, menjatuhkan apa-apa hukuman berdasarkan peruntukan undang-undang kesalahan berkaitan atau memerintahkan PKW sekali lagi ke atas pesalah | |

| PYB | TINDAKAN | CATATAN |
|-----|--|---------|
| | <p>atau boleh menegur pesalah tanpa menjatuhkan hukuman atau membuat apa-apa perintah lanjutan melalui Perintah Muktamad (Borang 2).</p> | |
| P | <p>3.19. Perintah Muktamad (Borang 2) disampaikan kepada PPKW, Pendakwa Syarie, pesalah dan mana-mana pihak penguat kuasa hukuman, jika perlu.</p> | |
| P | <p>3.20. Tutup fail kes apabila—</p> <p>(a) Selesai turutan proses kerja 3.2 hingga 3.6 (bagi kes PKW disempurnakan); atau</p> <p>(b) selesai turutan proses kerja 3.12 atau 3.18.</p> | |



JADUAL KEDUA

CARTA ALIR
**PERINTAH KEHADIRAN
WAJIB**

(1) Dalam Prosiding Pra Hukum PKW

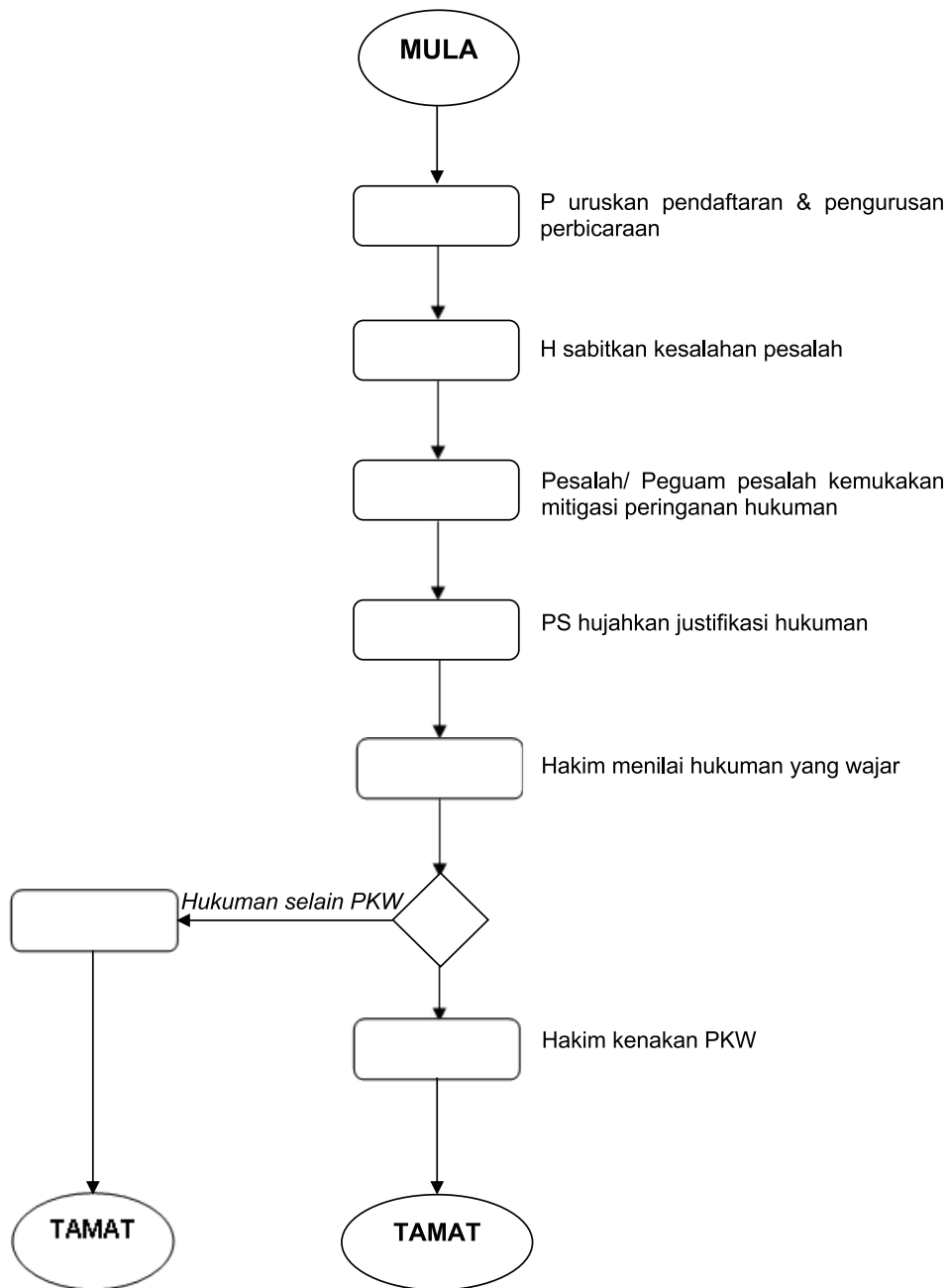

(2) Dalam Prosiding Menjatuhkan Hukuman PKW

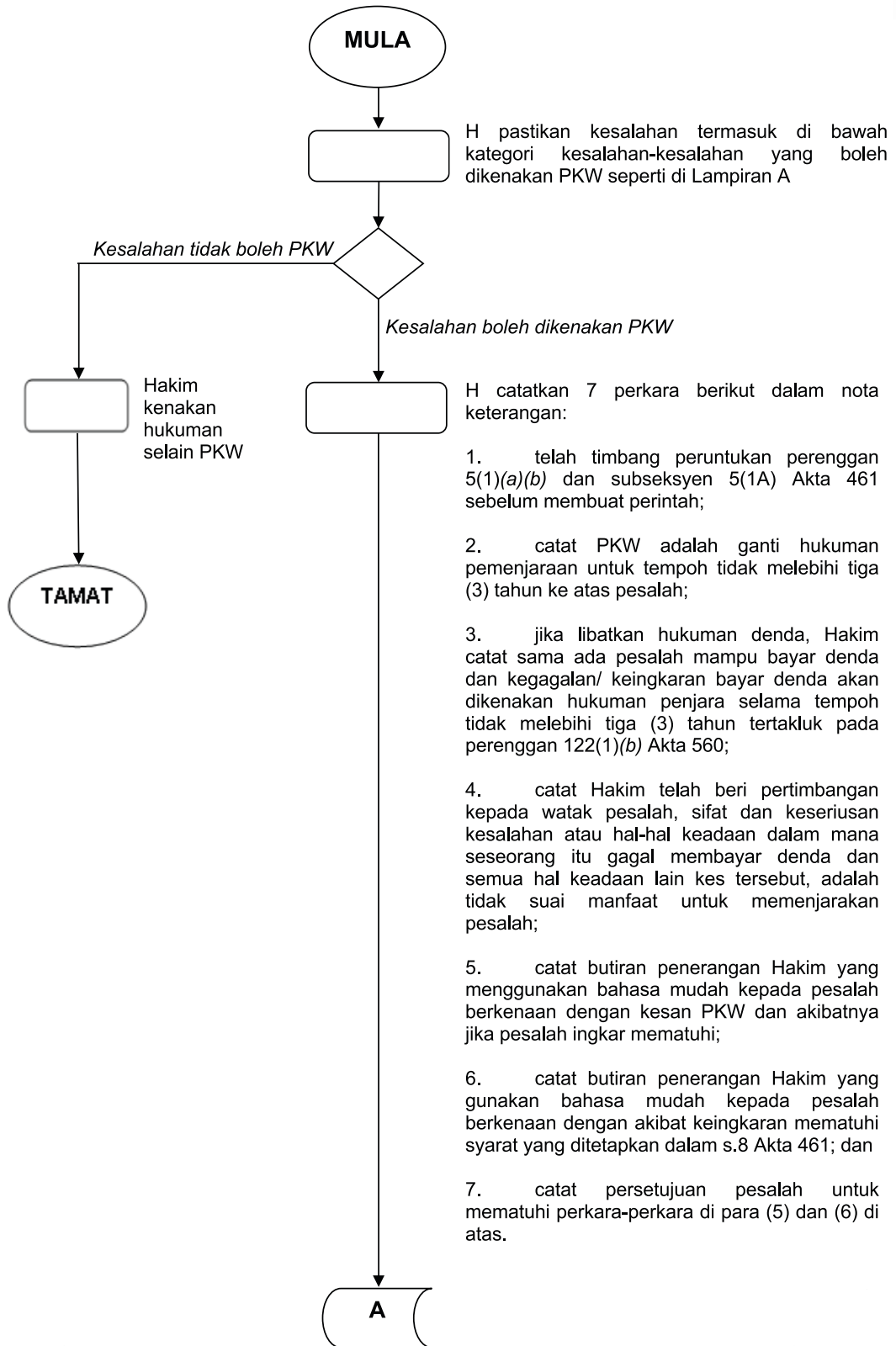

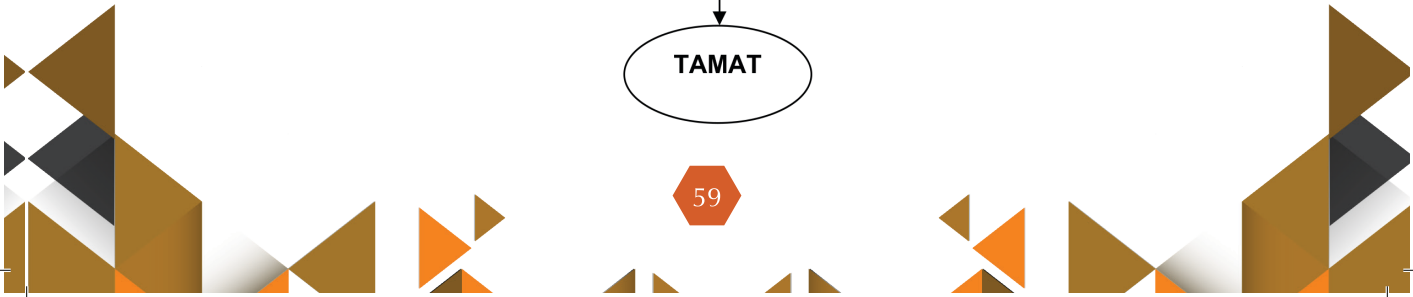
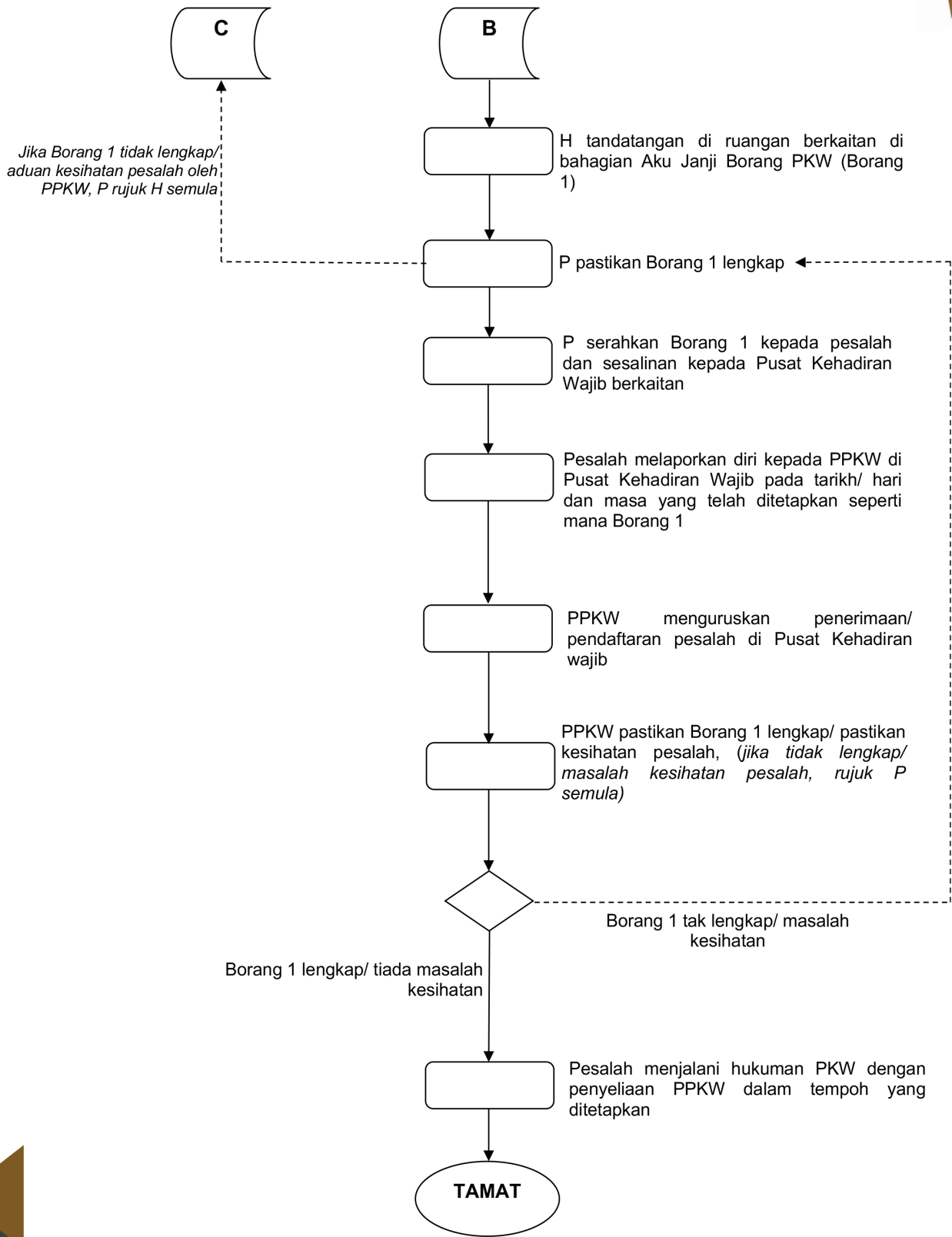

Dalam Prosiding Pasca Hukuman PKW

(i) Laporan Pelaksanaan Penilaian PKW/ Berjaya

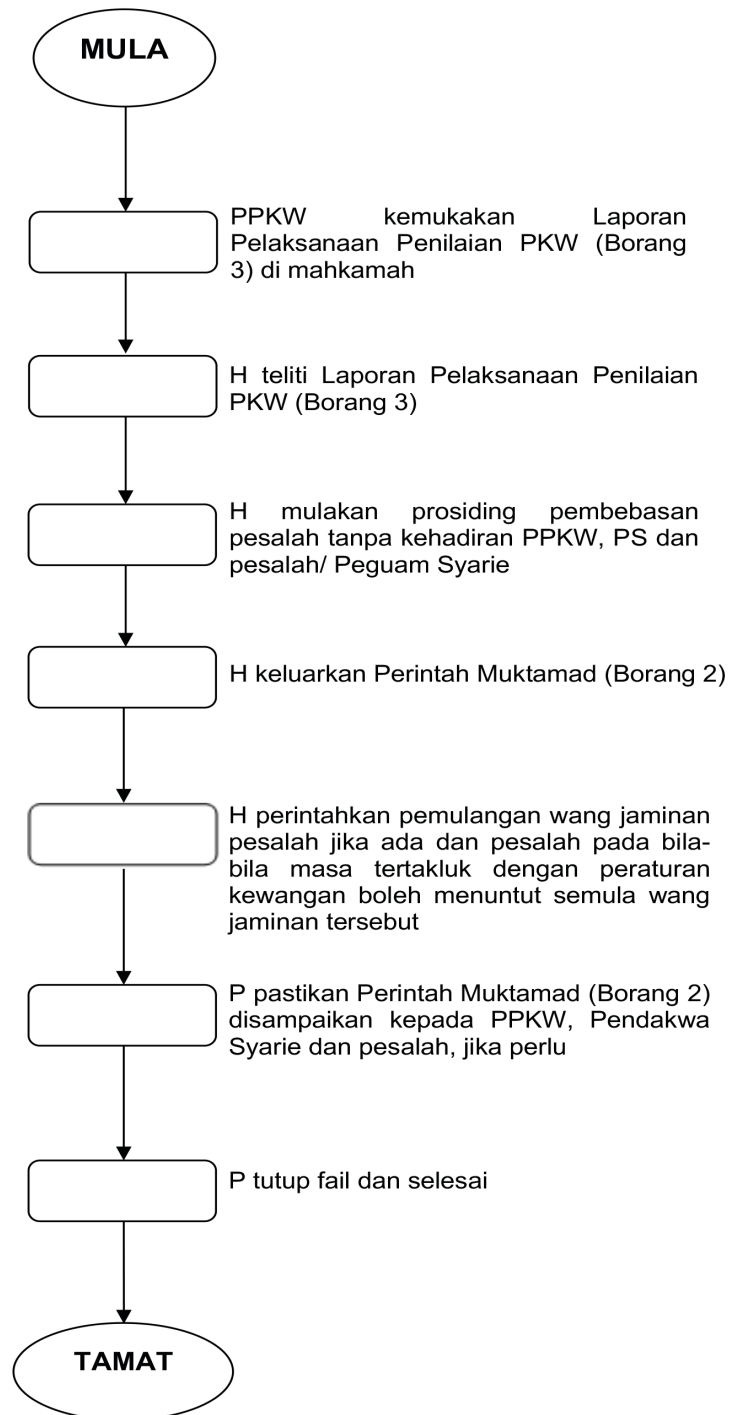

(ii) Laporan Kegagalan Melaksanakan Aktiviti Kerja Wajib PKW

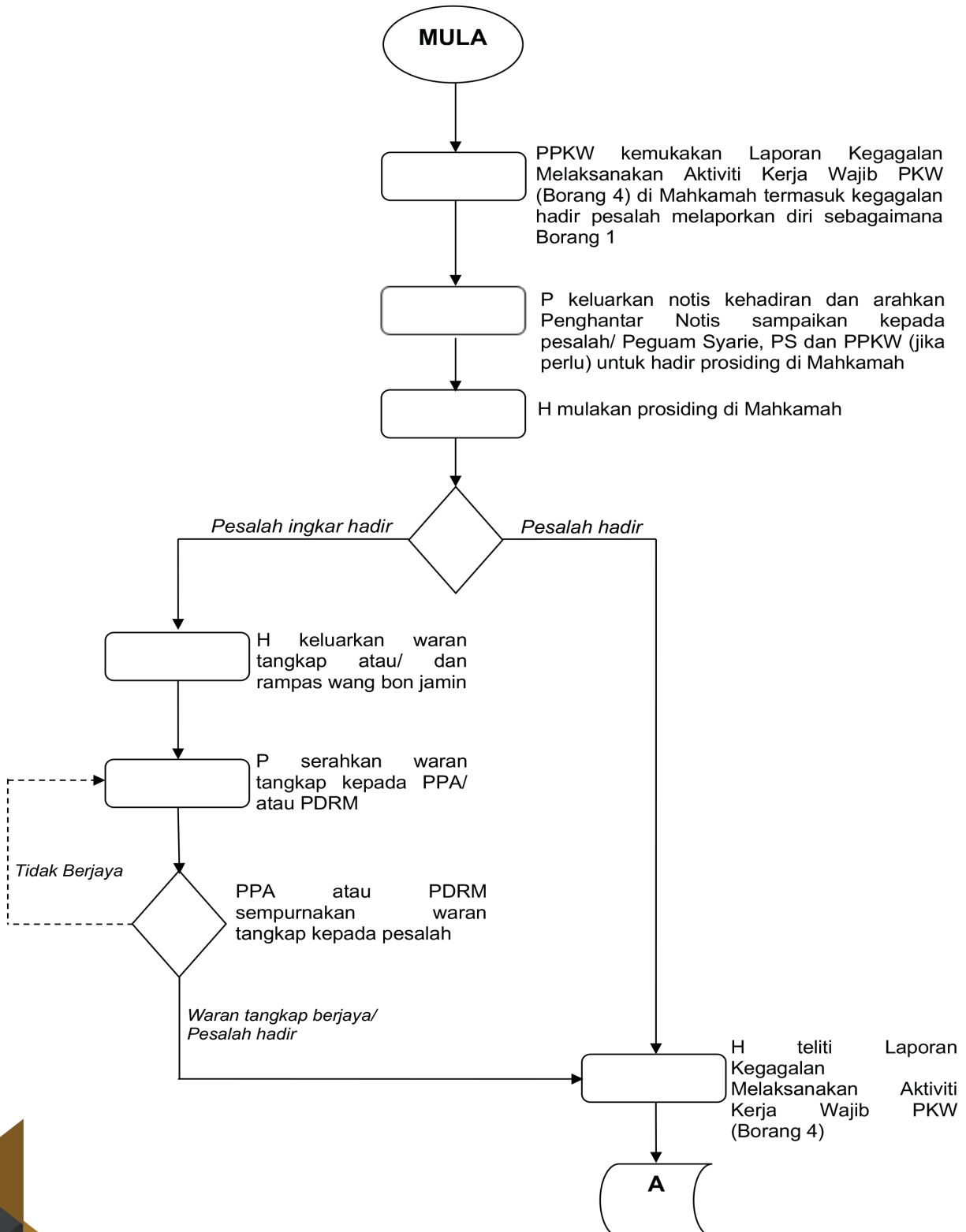

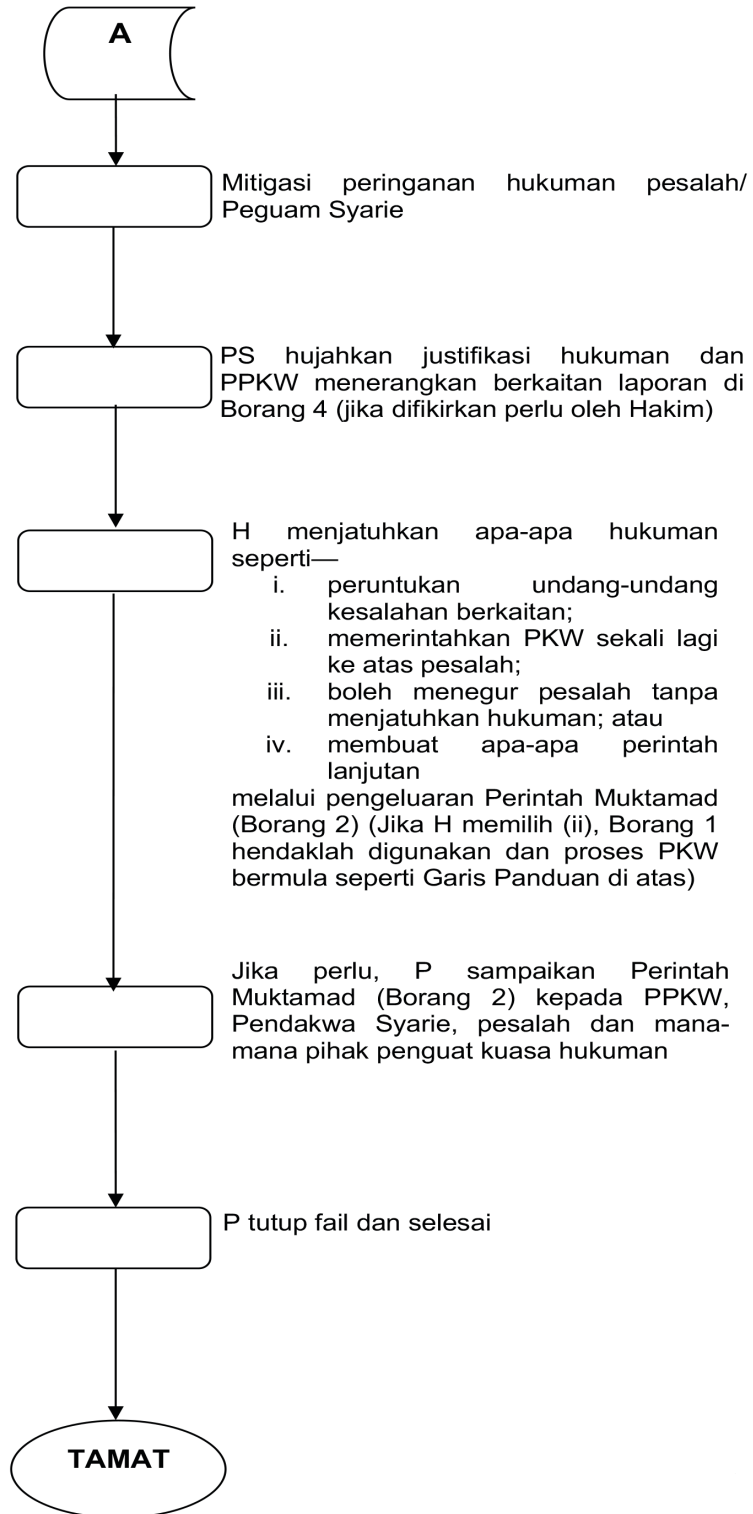



JADUAL KETIGA

BORANG-BORANG
PERINTAH KEHADIRAN
WAJIB

JADUAL KETIGA
(Borang-Borang)

Borang 1
BORANG PERINTAH KEHADIRAN WAJIB

Di bawah subseksyen 5(1)
Akta Kehadiran Wajib Pesalah-Pesalah 1954 [Akta 461]

DI DALAM MAHKAMAH RENDAH/ TINGGI SYARIAH DI
DI NEGERI, MALAYSIA

JENAYAH NO. : TAHUN

PENDAKWA SYARIE
Lawan

(*Nama Pesalah*)

BAHAWASANYA kamu (*Nama Pesalah*)
....., No. Kad Pengenalan:
..... telah disabitkan di hadapan saya bagi kesalahan
di bawah seksyen, dan
bagi menggantikan hukuman penjara/ hukuman penjara bagi kegagalan membayar
denda yang sepatutnya dan di atas kesanggupan kamu mematuhi kehendak-
kehendak perintah, maka saya memerintahkan kamu supaya hadir setiap hari di
Pusat Kehadiran Wajib:
bagi tempoh (*hari/ bulan*) dan jam sehari
dan kamu telah mengaku janji melakukan kerja-kerja wajib tersebut.

MAKA DIPERINTAHKAN kamu, hendaklah melaporkan diri tanpa kegagalan di
hadapan Pegawai Pusat Kehadiran Wajib di Pusat Kehadiran Wajib (*Nama Pusat*)
..... pada..... (*tarikh/ hari*) jam..... bagi
proses pendaftaran, pengurusan dan pelaksanaan Perintah Kehadiran Wajib.

DAN SELANJUTNYA untuk menjamin pematuhan yang sewajarnya dengan
perintah ini, kamu dikehendaki memasuki bon berjumlah RM..... dengan
.....penjamin atau tanpa penjamin.

AKU JANJI PESALAH

Saya *(Nama* *Pesalah)*
....., No. Kad
Pengenalan bersetuju dan mengikat diri saya
untuk melaporkan diri tanpa kegagalan pada tarikh/ hari dan masa yang telah
ditetapkan, seterusnya menjalani Perintah Kehadiran Wajib dan menjalankan kerja
wajib yang diaturkan oleh Pegawai Pusat Kehadiran Wajib yang diarahkan selama
(Nyatakan bilangan bulan) bulan dan mematuhi
segala apa-apa peraturan dan syarat yang dikenakan oleh mahkamah ini.

.....
(Tandatangan Pesalah)

Di hadapan saya,

.....
(Hakim)

Borang 2
BORANG PERINTAH MUKTAMAD

DI DALAM MAHKAMAH RENDAH/ TINGGI SYARIAH DI
DI NEGERI, MALAYSIA

JENAYAH NO. : TAHUN
ANTARA

KETUA PENDAKWA SYARIE/ PENDAKWA SYARIE

DENGAN

XXXXXXXXXXXXX BIN/BINTI XXXXX
(NO. K/P: XXXXXX-XX-XXXX)

PESALAH

DI HADAPAN
HAKIM SYARIE/ PENDAFTAR
YAA/ YA/ TUAN/ PUAN
PADA(M)/
.....(H)

DALAM KAMAR/ MAHKAMAH
TERBUKA/ TERTUTUP

PENGHAKIMAN/ PERINTAH

KES INI diputuskan pada hari ini dengan kehadiran/ ketidakhadiran PPKW/
Pendakwa Syarie/ Pesalah sama ada bersendirian/ bersama Peguam Syarie.

SETELAH MAHKAMAH mensabitkan pesalah melakukan kesalahan di bawah
seksyen Akta/ Enakmen/ Ordinan pada
..... ;

SETELAH MAHKAMAH merujuk Perintah Kehadiran Wajib (PKW) ke atas Pesalah
bertarikh, dan **SETELAH MAHKAMAH** meneliti Laporan
Pelaksanaan Penilaian PKW bertarikh/ Laporan Kegagalan
Melaksanakan Aktiviti Kerja Wajib PKW bertarikh; dan

SETELAH MAHKAMAH mendengar pihak-pihak (jika pesalah gagal menyempurnakan PKW),

MAKA ADALAH DIPERINTAHKAN seperti berikut:

(Jika pesalah menyempurnakan PKW)

1. Pesalah dilepaskan dan dibebaskan; dan
2. Wang jaminan/ Bon jamin sebanyak RM.....hendaklah dipulangkan ke atas Pesalah.

ATAU

(jika pesalah gagal menyempurnakan PKW - Hakim boleh memilih salah satu daripada opsyen berikut):

- ⊖ Pesalah dihukum dengan denda sebanyak RM....., jika tidak bayar dipenjarakan selama (tahun/ bulan/ hari) atau/ dan dihukum penjara selama (tahun/ bulan/ hari) atau/ dan dihukum sebatan sebanyak kali;
- ⊖ Pesalah diperintahkan semula menjalani hukuman PKW sebagaimana perintah PKW yang disertakan bersama-sama ini;
- ⊖ Pesalah dilepas dan dibebaskan dengan teguran berikut:; atau
- ⊖ Pesalah hendaklah (mahkamah boleh perintah apa-apa perintah lanjutan tertakluk pada undang-undang)

Bertarikh pada

(Meterai)

.....
Hakim / Pendaftar

LAPORAN PENILAIAN PELAKSANAAN PKW *

(Diisi setelah pesalah tamat menjalani PKW)

1. Nama Pesalah/ No. Pesalah:
2. No. Kad Pengenalan:
3. Mahkamah/ No. Kes:
4. Tempoh Perintah:
5. Tempat Perintah Dilaksanakan:
6. Penilaian: (hendaklah dilaksanakan oleh penyelia dan PPKW)

Penerangan

CGPA/ Purata Pencapaian Keseluruhan Pelaksanaan Aktiviti/ Intervensi oleh pesalah di sepanjang tempoh menjalani perintah PKW. Penilaian laporan seliaan harian oleh penyelia.

Skala: 1 hingga 10

1 – 4 Kurang memuaskan

5 – 7 Memuaskan

8 – 10 Cemerlang/ Amat memuaskan

KRITERIA

PENCAPAIAN

1. Menepati masa
2. Menjalankan semua aktiviti yang ditetapkan
3. Mematuhi peraturan institusi
4. Menghormati penyelia/ kakitangan institusi
5. Disiplin diri
6. Kerjasama
7. Proaktif
8. Lain-lain (Nyatakan)

| |
|--|
| |
| |
| |
| |
| |
| |
| |
| |

7. Jumlah keseluruhan skor:

(Jumlah keseluruhan skor berdasarkan laporan penyeliaan harian oleh penyelia atau purata keseluruhan prestasi laporan harian)

* Dilengkapkan oleh Pegawai Kehadiran Wajib dan difailkan di Mahkamah



8. Ulasan Penyelia Pusat Kehadiran Wajib:

.....
.....
.....

.....

(Tandatangan penyelia)

Nama penyelia:

Tarikh :

9. Ulasan Pegawai Pusat Kehadiran Wajib:

.....
.....
.....

.....

(Tandatangan PPKW)

Nama penyelia:

Tarikh :

(Nota: Sila gunakan lampiran sekiranya ruangan tidak mencukupi)

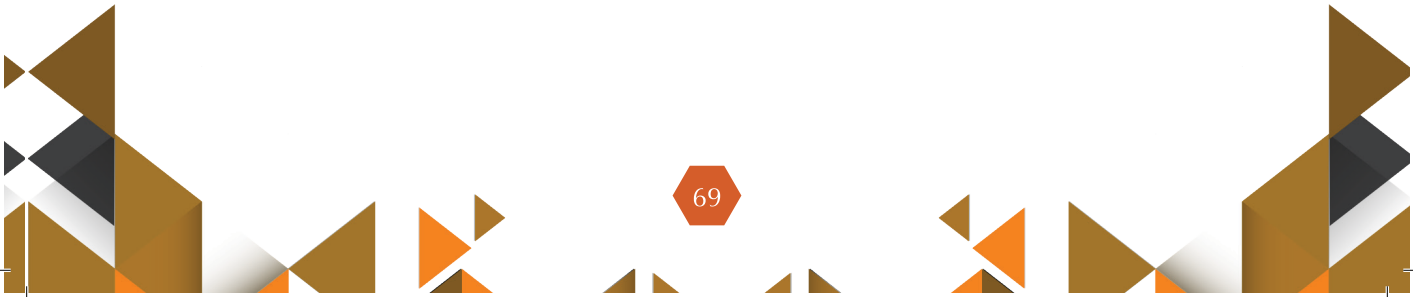



Borang 4
LAPORAN KEGAGALAN MELAKSANAKAN
AKTIVITI KERJA WAJIB, PERINTAH KEHADIRAN WAJIB*

Nama Pesalah : No. Pesalah :

No. Kad Pengenalan :

Mahkamah : No. Kes :

Mulai : Hingga :

Lokasi Kerja Wajib :

Jenis Aktiviti :

Butir-Butir Pelanggaran :
.....
.....
.....

Tarikh :

.....
Nama & Tandatangan Penyelia

Ulasan/ Catatan Pegawai Kehadiran Wajib :
.....
.....
.....
.....
.....
.....

Nama & Tandatangan Pegawai Kehadiran Wajib :

Tarikh:

Cop :

** Dilengkapkan oleh Pegawai Kehadiran Wajib dan difaillkan di Mahkamah*



-TAMAT-



PENGHARGAAN

PENGHARGAAN

Garis Panduan Perintah Kehadiran Wajib (PKW) bagi Pesalah Syariah ini telah disediakan oleh Jawatankuasa Kerja Pembinaan Garis Panduan PKW bagi Pesalah Syariah dan dimuktamadkan oleh Persidangan Ketua-Ketua Hakim Syariah Seluruh Malaysia Kali ke- 76 Bil. 1 yang diadakan pada 6 April 2021.

PENAUNG

YAA Dato' Setia Dr. Haji Mohd Na'im bin Hj. Mokhtar
Ketua Hakim Syariah/ Ketua Pengarah JKSM

AHLI-AHLI PERSIDANGAN KETUA HAKIM SYARIE SELURUH MALAYSIA

YA Dato' Haji Mohd. Amran bin Mat Zain
Hakim Mahkamah Rayuan Syariah JKSM

YA Dato' Haji Mohd. Shukor bin Haji Sabudin
Hakim Mahkamah Rayuan Syariah JKSM

YA Datuk Mohd Radzi bin Abd Latif
Hakim Mahkamah Rayuan Syariah JKSM

YA Datuk Jasri @ Nasip bin Matjakir
Hakim Mahkamah Rayuan Syariah JKSM

YA Dato' Mohamad Shakir bin Abdul Hamid
Hakim Mahkamah Rayuan Syariah JKSM

YA Tn. Haji Othman bin Ibrahim
Hakim Mahkamah Rayuan Syariah JKSM

YAA Tuan Haji Wan Mohd Zakri bin Wan Mohd
Ketua Hakim Syariah JKSN Terengganu

YAA Dato' Sri Haji Rahman bin Md Yunos
Ketua Hakim Syariah JKSN Pahang

YAA Dato' Sheikh Abdul Rahman bin Haji Abdullah
Ketua Hakim Syariah JKSN Kedah

YAA Dato' Haji Asa'ari bin Haji Mohd Yazid
Ketua Hakim Syariah JKSN Perak

YAA Datu Awang Suhaili bin Ledi
Ketua Hakim Syariah JKSN Sarawak

YAA Tuan Haji Ibrahim bin Deris
Ketua Hakim Syariah JKSN Perlis

YAA Dato' Abas bin Nordin
Ketua Hakim Syariah JKS Negeri Sembilan

YAA Dato' Haji Mohammad Adib bin Hussain
Ketua Hakim Syariah JKSN Selangor

YAA Datuk Mohd Nadzri bin Haji Abdul Rahman
Ketua Hakim Syariah Mahkamah Syariah Negeri Melaka

YAA Tuan Haji Muhammad Khaldun bin Mohamad Sharif
Ketua Hakim Syariah JKSN Johor

YAA Tuan Haji Mohd Asri bin Haji Tahir

Ketua Hakim Syarie Mahkamah Syariah Wilayah Persekutuan

YAA Dato' Muhamad Abdul Karim bin Wahab

Ketua Hakim Syarie JKS N Pulau Pinang

YAA Tuan Alidin @ Ahmad Din bin OKK Othman

Ketua Hakim Syarie JKS N Sabah

YAA Dato' Abu Bakar bin Abdullah Kutty

Ketua Hakim Syarie JKS N Kelantan

JABATAN PENJARA MALAYSIA

KP Dato' Ibrism bin Abdul Rahman

TKP Tuan Abdul Kadir Jailani bin Ismail

PKK Tuan Mohd Andri bin Md. Ridzuan

Pegawai-Pegawai Kanan, Bahagian Parol dan Perkhidmatan Komuniti
Pegawai-Pegawai Kanan, Bahagian Perundangan

**JABATAN PENDAKWAAN SYARIAH NEGERI/ JABATAN KEMAJUAN ISLAM
MALAYSIA/ JABATAN AGAMA ISLAM NEGERI**

Pengarah, Pegawai-Pegawai Kanan Jabatan Pendakwaan Syariah Wilayah Persekutuan
Pegawai-Pegawai Kanan, Bahagian Penyelarasan Penguatkuasaan &
Pendakwaan Syariah JAKIM
Pegawai-Pegawai Kanan, Bahagian Penguatkuasaan JAWI

**AHLI-AHLI & URUSETIA JAWATANKUASA KERJA
PEMBINAAN GARIS PANDUAN PKW BAGI PESALAH SYARIAH**

Tuan Haji Nassir bin Haji Abdul Aziz (*Pengerusi/ Ketua Pendaftar JKSM*)

Tuan Abu Suffian bin Abu Yaziz (*Setiausaha*)

Tuan Zakian bin Dio

YA Tuan Ahadin bin Arinen

Tuan Hj. Ansarullah bin Mohd Hashim (*JAKIM*)

Tuan Mohd. Ridzwan bin Ghazali

Puan Maria binti Jilani

Tuan Mamat Haizan bin Salleh

Tuan Muhammad Khairul Nizam bin Kassim

Tuan Haji Ghazali bin Ahmad

Pn. Sofian binti Ahmad

Dr. Jazilah binti Mohd Saad @ Mat Saud

Tuan Shaiful Azli bin Jamaludin

Tuan Kamarulzaman bin Ali

Dr. Hanifah binti Haydar Ali Tajuddin

Tuan Muhamad Yusro bin Borhan Nordin

Puan Norul Aina binti Bahari

Puan Suraya binti Abdullah

Puan Jamaliah binti Abu Bakar